

Analyse Dragon Dammen

1. 31-26 19-23 2. 37-31 14-19 3. 41-37 10-14 4. 46-41 5-10 5. 34-29 23x34 6. 39x30 19-23 7. 30-25 13-19 8. 31-27 8-13 9. 40-34 2-8 10. 34-30 20-24 11. 44-39 23-29
(15-20 looks better 12. 50-44 10-15 13. 33-28 18-22 14. 27x18x29 24x33x22 -0.02 at 17 ply)

12. 45-40 18-23
(15-20 is better 13. 36-31 18-23 14. 39-34 17-21 15. 26x17 12x21 +0.26 at 18 ply) **13. 27-21 ? +0.16 at 18 ply**
(13. 40-34 !! 29x40 14. 35x44 24x35 15. 33-29 23x34 16. 39x30 35x24 17. 25-20 14x25 +1.18 at 17 ply)

... **16x27 14. 32x21 15-20 15. 39-34 13-18 16. 37-32 9-13 17. 42-37 4-9 18. 50-45**
(18. 47-42 looks better 18-22 19. 32-27 22x31 20. 36x27 13-18 21. 49-44 +0.06 at 15 ply)

... **18-22 19. 43-39 22-28 20. 33x22 17x28 21. 39-33 28x39 22. 34x43 13-18 23. 47-42 9-13 24. 36-31 11-17 25. 41-36**
(25. 21-16 may be better 17-22 26. 31-27 22x31 27. 32-28 23x32 28. 38x27x36 -0.18 at 15 ply)

... **17-22 26. 31-27 22x31 27. 36x27 6-11 28. 21-16 12-17 29. 27-21 8-12 30. 49-44**
(30. 37-31 ! 10-15 31. 32-28 23x32 32. 38x27 17-22 33. 43-38 -0.20 at 16 ply)

... **3-9 31. 43-39**
(31. 37-31 is interessant 18-22 32. 43-39 10-15 33. 39-34 13-18 34. 42-37 29-33 35. 38x29 24x33 36. 48-42 9-13 37. 32-27 22-28 38. 44-39 33x44 39. 40x49 20-24 40. 49-43 15-20 41. 42-38 -0.96 at 16 ply)

... **18-22 32. 39-34**
(32. 37-31 is interessant 13-18 33. 39-34 10-15 34. 44-39 9-13 35. 32-27 22-28 36. 39-33 28x39 37. 34x43 17-22 38. 38-32 11-17 39. 43-38 1-6 40. 42-37 29-33 41. 38x29 24x33 42. 48-42 -1.45 at 19 ply) **13-18**
(22-27 looks better 33. 32-28 23x32x41 34. 34x23 19x28 35. 30x19x8 12x3 36. 21x32x23 41-46 37. 23-19 14x23 38. 25x14x5 23-28 39. 5x32 46x28x50 40. 42-37 -1.29 at 19 ply) **33. 44-39**
(33. 37-31 looks better 9-13 34. 44-39 10-15 35. 32-27 22-28 36. 39-33 28x39 37. 34x43 17-22 38. 38-32 11-17 39. 42-37 1-6 40. 43-38 29-33 41. 38x29 24x33 42. 48-42 6-11 43. 42-38 -1.48 at 22 ply)

9-13
(22-27 ! 34. 39-33 27-31 35. 48-43 10-15 36. 32-28 23x32x41 37. 26x37x46 17x26 38. 34x23 19x28x39x48x37 39. 30x19x10 15x4 40. 25x14x3 1-6 41. 3x17 11x22 42. 16-11 7x16 43. 40-34 16-21 -6.50 at 21 ply)

34. 37-31 10-15
(22-27 ! 35. 31x22 17x28x37 36. 42x31 29-33 37. 38x29 24x33x44 38. 40x49 20-24 39. 49-43 11-17 40. 43-38 18-22 41. 48-42 12-18 42. 21x12 23-28 43. 12x23x32 24-29 44. 34x23 19x28x37x48 -2.14 at 21 ply) **35. 42-37**
(35. 32-27 may be better 22-28 36. 39-33 28x39 37. 34x43 17-22 38. 40-34 29x40 39. 45x34 24-29 40. 43-39 29x40 41. 35x44 22-28 42. 38-33 28-32 43. 27x38 23-28 44. 33x22 18x27x36 45. 42-37 -1.62 at 22 ply)

... **22-27 36. 31x22 17x28**
(18x27 !! 37. 32-28 23x32x41 38. 34x23 19x28 39. 30x19x8 12x3 40. 21x32x23 41-46 41. 23-18 46-41 42. 18-13 41-36 43. 13-8 3x12 44. 38-33 12-18 45. 39-34 18-23 46. 33-29 36-27 -3.74 at 23 ply)

37. 39-33 28x39 38. 34x43 11-17

(29-33 ! 39. 38x29 24x33 40. 32-27 11-17 41. 40-34 33-39 -0.38 at 19 ply) **39. 32-27**
(39. 48-42 ! 17-22 40. 32-27 22x31 41. 21-17 12x21 42. 16x27x36 +0.08 at 19 ply) **1-6**
(29-33 ! 40. 38x29 24x33 41. 40-34 1-6 42. 43-39 33x44 43. 34-29 23x34 44. 30x39x50

-0.30 at 19 ply) 40. 37-32

(40. 48-42 is better 17-22 41. 38-32 22x31 42. 21-17 12x21 43. 16x27x36 +0.19 at 19 ply) **17-22**
(29-33 looks better 41. 38x29 24x33 42. 43-38 33x42 43. 48x37 17-22 44. 16-11 22x31x42 45. 11x2
42-47 46. 32-28 23x32 47. 2-16 47-38 48. 40-34 20-24 49. 45-40 24-29 50. 34x23 19x28
-1.25 at 21 ply)

41. 48-42 22x31 42. 26x37 6-11 43. 37-31 11-17 44. 31-26

(44. 31-27 may be better 17x26 45. 40-34 29x40 46. 35x44 24x35 47. 44-40 35x44 -0.97 at 12 ply)
17-22

(29-33 !! 45. 38x29 23x34 46. 40x29 24x33 47. 42-37 18-22 48. 32-28 33-39 49. 43x34 22x33 50.
34-29 33x24 51. 37-32 13-18 52. 32-27 17-22 53. 45-40 22x31 54. 26x37 18-22 -1.07 at 13 ply)

45. 32-27 22x31 46. 26x37 23-28 47. 38-32

(47. 21-17 may be better 12x21 48. 16x27 7-11 49. 40-34 29x40 50. 45x34 18-23 51. 34-29 23x34
52. 30x39 13-18 53. 38-32 19-23 +0.06 at 12 ply)

... 18-23 48. 21-17 -0.02 at 14 ply

(48. 32-27 may be better 13-18 49. 37-31 29-33 50. 31-26 23-29 51. 43-39 33x44 52. 40x49 28-33
53. 49-43 33-38 54. 43x32 12-17 55. 21x12x23x34 +0.08 at 13 ply)

... 12x21 49. 16x27 13-18 50. 27-21 7-11 51. 32-27

(51. 40-34 is better 29x40 52. 45x34 11-17 53. 21x12 18x7 54. 43-39 -0.05 at 13 ply)

**... 11-16 52. 40-34 29x40 53. 45x34 24-29 54. 21-17 29x40 55. 35x44 20-24 56. 37-31
24x35 57. 31-26 23-29 58. 43-39**

(58. 27-22 is better 18x27 59. 17-12 29-34 60. 12-7 34-40 61. 44-39 40-45 62. 7-1 27-32 63. 1-29
32-37 64. 42x31 28-32 65. 31-27 32x21 66. 26x17 45-50 67. 39-34 50x11 68. 29-42 -0.33 at 11 ply)

... 19-23 59. 27-22 18x27 60. 17-12 29-33 61. 39-34 28-32 62. 12-7 32-38

(15-20 is interessant 63. 26-21 20-24 64. 21-17 23-29 65. 34x23 27-31 66. 17-11 32-38 67. 42-37
31x42 68. 7-2 16x7 69. 2x16x49 draw at 10 ply)

63. 34-30 38x47 64. 7-1 35x24 65. 1x29x20x9x36 15-20 66. 25x14 16-21 67. 26x17 33-39

68. 44x33 47x20x3x26 0.00 at 44 ply

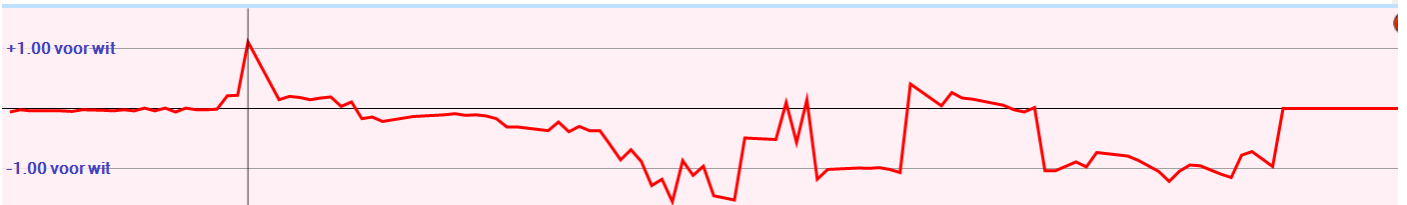

Analyse Kingsrow

1. 31-26 {34-30(0/29)* 34-29(0/28)* 31-27(0/31)? 32-27(0/31)? 31-26(0/28)? 32-28(0/26)? 33-29(2/26)? 33-28(2/26)? 35-30(6/26)?}

19-23 {17-21(0/27)* 20-24(0/25)* 18-23(0/29)? 20-25(0/25)? 19-24(0/25)? 19-23(0/24)? 17-22(0/23)? 18-22(-2/27)? 16-21(-8/27)?}

2. 37-31 {37-31(0/23)* 36-31(0/23)* 34-29(0/23)? 34-30(0/23)? 32-27(0/19)? 32-28(2/20)? 33-28(2/16)? 33-29(4/17)? 35-30(8/13)?}

14-19 {17-21(0/24)* 14-19(0/22)* 18-22(0/19)? 20-25(-2/17)? 20-24(-2/11)? 23-29(-4/18)? 17-22(-4/15)? 13-19(-4/13)?}

3. 41-37 {34-29(0/23)* 41-37(0/21)* 31-27(0/16)? 42-37(2/16)? 34-30(2/14)? 33-28(4/15)? 35-30(8/12)? 33-29(8/7)? 32-27(8/7)? 32-28(12/4)?}

10-14 {10-14(0/20)* 17-21(-2/17)? 20-25(-2/15)? 20-24(-2/15)? 18-22(-4/13)? 17-22(-4/13)? 9-14(-4/11)? 19-24(-14/1)?}

4. 46-41 {34-30(0/19)* 46-41(0/20)* 34-29(0/19)? 31-27(2/14)? 47-41(4/15)? 33-28(4/11)? 35-30(8/7)? 33-29(10/4)?}

5-10 {17-21(0/22)* 5-10(0/19)* 20-25(-2/14)? 20-24(-2/12)? 23-28(-4/9)? 4-10(-4/9)? 17-22(-4/8)? 18-22(-6/7)? 23-29(-8/5)?}

5. 34-29 {34-29(0/18)* 34-30(2/12)? 31-27(2/12)? 33-28(4/9)? 32-27(6/6)? 32-28(6/4)? 33-29(8/1)?} 23x34 {23x34(0/17)*}
6. 39x30 {39x30(0/16)* 40x29(2/14)?} 19-23 {20-25(0/15)* 17-21(0/10)* 19-23(-2/8)? 19-24(-2/8)? 20-24(-4/5)? 18-23(-6/3)? 18-22(-6/2)?}
7. 30-25 {30-25(-2/7)* 44-39(0/12)? 31-27(2/7)?} 13-19 {20-24(-2/6)*}
8. 31-27 {diepte 19, 4.5 sec, 35-30,-4 40-34,-2 44-39,-2 43-39,-2 31-27,0 32-28,0 33-29,0 32-27,2 33-28,4 26-21,104 hv 35-30 9-13 30-24 20x29 33x24 19x30 25x34 3-9 44-39 15-20 50-44} 8-13 {17-21(-4/0)*}
9. 40-34 {diepte 19, 4.6 sec, 44-39,-4 43-39,-2 36-31,-2 33-28,-2 40-34,0 35-30,0 37-31,0 33-29,2 27-22,98 27-21,100 26-21,102 32-28,194 hv 44-39 20-24 50-44 2-8 36-31 17-21 26x17 11x22 41-36 6-11 31-26} 2-8 {diepte 19, 5.9 sec, 23-29,2 20-24,0 2-8,-2 23-28,-4 17-22,-4 3-8,-4 19-24,-22 16-21,-96 17-21,-118 18-22,-210 hv 23-29 34x23 19x39 43x34 20-24 44-39 14-19 36-31 10-14 41-36 2-8}
10. 34-30 {diepte 18, 4.8 sec, 44-39,-2 34-30,0 43-39,0 34-29,0 45-40,0 36-31,2 33-29,4 44-40,6 33-28,6 35-30,90 27-21,98 26-21,100 37-31,108 32-28,194 27-22,206 hv 44-39 20-24 25-20 14x25 34-29 23x34 39x30 25x34 27-22 17x39 38-33} 20-24 {diepte 19, 3.4 sec, 20-24,0 17-22,-4 17-21,-8 23-29,-8 23-28,-30 16-21,-102 19-24,-200 18-22,-210 hv 20-24 36-31 24-29 33x24 23-28 32x23 18x20 38-32 17-21 26x17 12x21}
11. 44-39 {diepte 19, 4.3 sec, 45-40,0 44-39,0 36-31,0 43-39,0 37-31,2 44-40,2 33-29,4 33-28,6 27-21,98 27-22,98 26-21,100 25-20,108 32-28,186 hv 45-40 24-29 33x24 23-28 32x23 18x20 37-32 17-21 26x17 11x31 36x27} 23-29 {diepte 19, 3.3 sec, 24-29,0 17-21,-2 15-20,-4 17-22,-6 23-29,-22 23-28,-28 16-21,-104 18-22,-210 14-20,-210 hv 24-29 33x24 23-28 32x23 18x20 50-44 13-18 39-33 9-13 44-39 4-9}



Jos speelt 11. ... 23-29?

Zijn gelijke stand gaat verloren en hij krijgt licht nadeel.

12. 45-40 {diepte 18, 3.9 sec, 37-31,-30 45-40,-24 50-44,-18 49-44,-18 27-21,-18 36-31,-16 39-34,-2 27-22,44 25-20,78 33-28,84 26-21,90 32-28,186 hv 37-31 18-22 27x18 12x23 50-44 17-22 45-40 11-17 32-28 23x32 38x18} 18-23 {diepte 19, 3.5 sec, 17-22,-20 17-21,-30 15-20,-36 18-22,-54 18-23,-88 29-34,-100 16-21,-148 19-23,-186 14-20,-304 hv 17-22 37-31 11-17 49-44 6-11 41-37 18-23 27x18 13x22 47-41 1-6}



Jos speelt 12. ... 18-23?

Hij loopt verder nadeel op.

Hier had Jos 17-22 moeten spelen.

Mogelijk gevolgd door 13. 36-31 11-17 14. 41-36 15-20 15. 47-41 6-11 en daarna 16. 50-44 1-6 of 16. 39-34 1-6 34x23 19x39 43x34 24-29 34x23 18x29 27x18 12x23 John blijft dan licht voordeel houden.

John vervolgt nu met 13. 27-21?

Hij kon een damcombinatie uitvoeren met meer voordeel.

13. 40-34 29x40 14. 35x44 24x35 15. 33-29 23x34 16. 39x30 35x24 17. 25-20 14x25 18. 27-22 17x28 19. 32x5 dam en dan na 19. ... 12-18 20. 5-32 11-17 21. 36-31 7-12 22. 44-40 4-10 23. 32x5 13-19 24. 5x11 16x7 of 19. ... 25-30 20. 5-32 11-17 21. 38-33 12-18 22. 43-39 7-12 23. 37-31 4-10 24. 32x5 9-14 25. 5x11 16x7 een schijf winst voor John!

13. 27-21 {diepte 19, 5.1 sec, **40-34,-90** 50-45,-42 39-34,-36 37-31,-36 36-31,-32 **27-21,-24** 27-22,-22 49-44,-20 50-44,-8 26-21,70 33-28,84 32-28,158 25-20,282 hv 40-34 29x40 35x44 24x35 33-29 23x34 39x30 35x24 25-20 14x25 27-22}

16x27 {diepte 7, 0.0 sec, 16x27,-8 hv 16x27 32x21 13-18 21-16 18-22 49-44 8-13 33-28}

14. 32x21 {diepte 7, 0.0 sec, 32x21,-12 hv 32x21 13-18 49-44 9-13 21-16 4-9 37-32}

15-20 {diepte 20, 5.9 sec, 13-18,-32 15-20,-36 12-18,-46 29-34,-112 17-22,-128 23-28,-178 14-20,-388 11-16,-444 hv 13-18 37-32 9-13 21-16 4-9 39-34 15-20 36-31 17-22 31-27 22x31}

15. 39-34 {diepte 19, 3.5 sec, 21-16,-34 36-31,-34 39-34,-30 37-32,-30 50-45,-26 37-31,-26 49-44,-20 50-44,-12 33-28,38 40-34,88 38-32,272 hv 21-16 13-18 37-32 9-13 42-37 4-9 37-31 17-21 16x27 29-34 40x29}

13-18 {diepte 22, 6.5 sec, 13-18,-32 17-22,-158 10-15,-186 23-28,-224 12-18,-306 11-16,-430 hv 13-18 33-28 23x32 34x23 18x29 37x28 9-13 36-31 17-22 28x17 11x22}

16. 37-32 {diepte 20, 3.7 sec, 36-31,-34 37-32,-34 33-28,-30 21-16,-20 50-45,-16 50-44,-12 49-44,-8 37-31,-8 43-39,-4 38-32,312 hv 36-31 9-13 37-32 4-9 21-16 17-22 31-27 22x31 26x37 18-22 50-45}

9-13 {diepte 20, 3.7 sec, 9-13,-34 10-15,-74 23-28,-88 18-22,-102 8-13,-106 17-22,-196 11-16,-316 hv 9-13 21-16 4-9 36-31 18-22 31-27 22x31 26x37 17-22 50-45 11-17}

17. 42-37 {diepte 20, 3.3 sec, 21-16,-34 36-31,-34 42-37,-30 41-37,-6 49-44,-4 50-45,-2 32-27,4 32-28,14 43-39,86 33-28,118 50-44,374 hv 21-16 4-9 36-31 17-22 31-27 22x31 26x37 18-22 50-45 11-17 32-28}

4-9 {diepte 22, 6.0 sec, 4-9,-24 10-15,-66 3-9,-74 17-22,-100 18-22,-126 23-28,-172 11-16,-564 hv 4-9 47-42 18-22 32-27 22x31 36x27 13-18 33-28 23x32 34x23 18x29}

18. 50-45 {diepte 21, 4.8 sec, **48-42,-34** 47-42,-34 21-16,-12 43-39,-12 37-31,-4 **50-45,-2** 36-31,-2 32-27,4 49-44,8 32-28,18 50-44,24 33-28,36 hv 48-42 18-22 32-27 22x31 36x27 13-18 33-28 23x32 34x23 18x29 37x28}

18-22 {diepte 23, 4.7 sec, 18-22,-4 10-15,-12 17-22,-102 23-28,-198 11-16,-552 hv 18-22 21-16 22-28 33x22 17x28 43-39 11-17 48-42 13-18 39-33 28x39}



John speelt 18. 50-45?

Zijn voordeeltje verdwijnt als sneeuw voor de zon.

Hier had John 48-42 of 47-42 moeten spelen.

19. 43-39 {diepte 21, 3.4 sec, **21-16,-4** 32-28,12 **43-39,16** 47-42,40 32-27,80 36-31,92 48-42,116 49-44,188 33-28,270 37-31,420 hv 21-16 22-28 33x22 17x28 43-39 11-17 48-42 13-18 39-33 28x39 34x43}

22-28 {diepte 22, 5.1 sec, **11-16,16** 13-18,6 **22-28,-8** 10-15,-12 22-27,-24 12-18,-90 23-28,-278 hv 11-16 47-42 16x27 32x21 6-11 21-16 13-18 37-31 9-13 31-27 22x31}



John speelt 19. 43-39.

Zijn licht voordeel wordt een klein nadeel.

Jos antwoordt met 19. ... 22-28?

Hiermee herstelt hij de kwestie voor John die alsnog een klein voordeel krijgt.

- 20.** 33x22 {diepte 7, 0.0 sec, 33x22,-38 hv 33x22 17x28 39-33 28x39 34x43 11-16 37-31}
 17x28 {diepte 7, 0.0 sec, 17x28,-28 hv 17x28 39-33 28x39 34x43 11-16 32-28 23x32 37x28}
- 21.** 39-33 {diepte 19, 3.8 sec, 39-33,-8 36-31,-4 21-16,-4 47-42,-2 48-42,2 49-43,22 32-27,34 48-43,56 49-44,62 21-17,94 38-33,288 37-31,416 hv 39-33 28x39 34x43 13-18 47-42 9-13 32-28 23x32 37x28 18-22 28x17}
 28x39 {diepte 7, 0.0 sec, 28x39,-32 hv 28x39 34x43 11-16 37-31 16x27 31x22 7-11 41-37}
- 22.** 34x43 {diepte 7, 0.0 sec, 34x43,-20 hv 34x43 11-16 32-28 16x27 48-42 23x32 37x28 12-18}
 13-18 {diepte 19, 4.6 sec, 13-18,-8 10-15,-16 12-17,-16 12-18,-18 11-16,-18 11-17,-22 29-33,-116 29-34,-124 23-28,-186 hv 13-18 47-42 11-17 32-28 23x32 37x28 9-13 49-44 17-22 28x17 7-11}
- 23.** 47-42 {diepte 19, 5.5 sec, 47-42,-6 21-16,-6 32-27,-6 37-31,-6 48-42,-2 32-28,2 36-31,2 49-44,4 21-17,94 40-34,106 43-39,114 38-33,286 hv 47-42 11-17 49-44 17-22 37-31 9-13 31-27 22x31 36x27 6-11 32-28}
 9-13 {diepte 19, 3.8 sec, 11-17,-4 9-13,-6 10-15,-8 12-17,-14 8-13,-14 29-33,-64 29-34,-98 18-22,-130 23-28,-200 11-16,-484 hv 11-17 32-28 23x32 37x28 18-22 49-44 22x33 43-39 7-11 39x28 17-22}
- 24.** 36-31 {diepte 19, 3.5 sec, 32-28,-8 21-16,0 36-31,0 37-31,2 32-27,2 49-44,2 43-39,20 21-17,92 40-34,102 38-33,290 hv 32-28 23x32 37x28 11-17 49-44 7-11 41-37 17-22 28x17 11x22 21-16}
 11-17 {diepte 20, 4.6 sec, 11-17,2 11-16,-4 12-17,-10 3-9,-12 10-15,-16 29-33,-44 29-34,-94 18-22,-128 23-28,-186 hv 11-17 21-16 10-15 32-28 23x32 38x27 18-23 27-21 13-18 41-36 8-13}
- 25.** 41-36 {diepte 20, 4.9 sec, 31-27,0 21-16,2 32-28,6 32-27,6 41-36,10 49-44,16 43-39,22 40-34,102 38-33,534 hv 31-27 3-9 49-44 6-11 21-16 29-33 38x29 24x33 41-36 20-24 44-39}
 17-22 {diepte 21, 5.7 sec, 17-22,18 6-11,12 10-15,12 3-9,6 18-22,6 7-11,-2 29-33,-66 29-34,-88 23-28,-198 hv 17-22 21-16 12-17 43-39 29-34 40x29 24x44 49x40 10-15 40-34 8-12}
- 26.** 31-27 {diepte 20, 4.5 sec, 21-16,10 32-27,18 31-27,18 49-44,86 32-28,92 21-17,92 43-39,96 40-34,100 38-33,286 hv 21-16 12-17 32-27 6-11 37-32 8-12 27-21 3-8 32-27 1-6 38-32}
 22x31 {diepte 7, 0.0 sec, 22x31,18 hv 22x31 36x27 6-11 21-16 11-17 27-21 17-22 49-44}
- 27.** 36x27 {diepte 7, 0.0 sec, 36x27,18 hv 36x27 6-11 21-16 11-17 27-21 17-22 49-44}
 6-11 {diepte 20, 4.1 sec, 6-11,24 7-11,6 12-17,2 10-15,2 3-9,-2 29-33,-64 29-34,-88 23-28,-186 18-22,-326 hv 6-11 21-16 12-17 43-39 17-22 27-21 29-34 40x29 24x44 49x40 22-27}
- 28.** 21-16 {diepte 20, 3.9 sec, 21-16,12 43-39,72 37-31,76 49-44,80 40-34,102 21-17,192 27-22,198 32-28,224 38-33,430 hv 21-16 12-17 49-44 8-12 43-39 3-8 27-21 1-6 37-31 18-22 42-37}
 12-17 {diepte 21, 5.1 sec, 12-17,22 11-17,18 10-15,16 3-9,12 1-6,12 29-33,-72 29-34,-88 23-28,-190 18-22,-360 hv 12-17 43-39 29-34 40x29 24x44 49x40 20-24 40-34 8-12 34-29 23x34}
- 29.** 27-21 {diepte 21, 5.1 sec, 43-39,24 37-31,28 27-21,30 49-44,48 40-34,96 27-22,112 26-21,186 32-28,288 38-33,426 hv 43-39 17-22 27-21 1-6 39-33 7-12 16x7 12x1 21-16 10-15 49-44}
 8-12 {diepte 21, 5.6 sec, 8-12,24 10-15,8 18-22,-6 29-33,-82 17-22,-98 29-34,-252 7-12,-296 23-28,-382 3-9,-488 1-6,-510 hv 8-12 37-31 10-15 32-28 23x32 38x27 17-22 43-38 22-28 42-37 28-33}
- 30.** 49-44 {diepte 22, 3.9 sec, 37-31,20 43-39,58 49-44,74 32-27,102 40-34,116 32-28,300 38-33,348 hv 37-31 3-9 32-28 23x32 38x27 17-22 43-38 11-17 38-32 29-33 42-37}
 3-9 {diepte 22, 4.4 sec, 10-15,76 3-8,72 3-9,52 1-6,22 29-33,-76 29-34,-84 17-22,-106 23-28,-218 18-22,-302 hv 10-15 32-27 17-22 37-31 11-17 38-32 3-8 43-39 22-28 42-38 28x37}



John speelt 30. 49-44? Zijn nadeel wordt onnodig groot.

Hier kon: 30. 37-31 10-15 31. 32-28 23x32 32. 38x27 17-22 33. 43-38 22-28

34. 40-34 29x40 35. 45x34 waarna Jos het initiatief kan houden met de ruil 28-33.

Jos antwoordt met 30. ... 3-9? Hij kan hier spelen 30. ... 10-15 31. 37-31 18-22

32. 43-39 3-9 33. 39-34 13-18 34. 32-27 22-28 35. 48-43 9-13 36. 42-37 17-22

waarna 37-32 met schijf wint.

Ook zou hier kunnen 32. ... 13-18 33. 39-34 3-8 34. 44-39 8-13 35. 32-27 22-28

36. 39-33 28x39 37. 34x43 17-22 38. 42-37 1-6 39. 38-32 11-17 40. 43-38 29-33

41. 38x29 24x33 42. 48-42 23-28 43. 32x23 19x28 44. 42-38 33x42 45. 37x48 13-19

46. 40-34 28-33 47. 48-43 33-39 48. 43-38 39-44 49. 38-32 19-24 50. 30x10 15x4 51. 25x14 7-11 52. 16x7 12x1

53. 21x23 44-49 54. 27x18 49x43 uit! (met hetzelfde eindspel als bij zet 42 ab verderop in de analyse)

31. 43-39 {diepte 23, 4.1 sec, 37-31,62 43-39,62 32-27,102 44-39,172 32-28,344 38-33,580 40-34,612 hv 37-31 18-22 43-39 13-18 39-34 9-13 44-39 1-6 32-27 22-28 39-33}

18-22 {diepte 23, 4.0 sec, 18-22,68 10-15,46 17-22,24 1-6,4 29-34,-32 29-33,-134 23-28,-188 hv 18-22 37-31 13-18 39-34 10-15 42-37 29-33 38x29 24x33 44-39 33x44}

32. 39-34 {diepte 24, 6.6 sec, 37-31,74 39-33,112 39-34,120 40-34,200 32-27,212 32-28,246 48-43,278 38-33,450 hv 37-31 13-18 39-34 10-15 44-39 9-13 32-27 22-28 39-33 28x39 34x43}

13-18 {diepte 22, 6.1 sec, 22-27,118 13-18,76 22-28,14 10-15,-22 12-18,-88 23-28,-134 1-6,-196 29-33,-366 hv 22-27 32-28 23x41 34x23 19x28 30x8 12x3 21x23 41-46 23-19 14x23}



John speelt 32. 39-34? Zijn nadeel wordt vergroot.

Hier kon 32. 37-31 13-18 33. 39-34 9-13 34. 44-39 10-15 35. 32-27 22-28

36. 39-33 28x39 37. 34x43 17-22 38. 38-32 11-17 39. 43-38 1-6 40. 42-37 29-33

41. 38x29 24x33 waarna de stand bij diagram 42 aa en ab kan worden bereikt door 48-42 te spelen, zie verderop in de analyse)

Jos heeft duidelijk voordeel en gaat minimaal een schijf winnen.

Jos antwoordt met 32. ... 13-18. Nadere analyse geeft hem hierin gelijk. Na

32. ... 22-27 zou volgen 33.31x22 17x37 34. 42x31 23-28 35. 39-34 29-33

36. 38x29 24x33 37. 44-39 33x44 38. 40x49 28-33

(een mooie uitgangspositie voor de winst)

33. 44-39 {diepte 24, 4.0 sec, 37-31,52 44-39,198 32-27,262 48-43,294 32-28,620 38-33,672 hv 37-31 10-15 44-39 9-13 32-27 22-28 39-33 28x39 34x43 17-22 38-32}

9-13 {diepte 23, 5.3 sec, 22-27,226 9-13,56 10-15,50 1-6,44 22-28,30 29-33,-3 23-28,-376 hv 22-27 32-28 23x41 21x32 18-23 48-43 29-33 38x18 12x23 42-38 7-12}



John speelt 33. 44-39?

Hij vergroot onnodig zijn nadeel.

Hier had moeten: 33. 37-31 10-15 (verplicht) gevolgd door 34. 44-39 9-13

35. 32-27 22-28 36. 39-33 28x39 34x43 17-22.

Jos staat dan nog steeds beter.

De systemen twijfelen dan tussen 38-32 (Kingsrow) en 40-34 (Dragon Dammen)

Jos vervolgt na 33. 44-39 met 33. ... 9-13?

Hij geeft het voordeel weer grotendeels weg.

Hier had gekund 33. ... 22-27 34. 39-33 9-13 35. 33-28 27-31 36. 28-22 17x28

37. 48-43 11-17 38. 43-39 28-33 39. 39x28 10-15 40. 28-22 18x27 41. 32-28 23x43 42. 34x23 19x28 43. 30x8 12x3 44. 21x23 20-24 uit!

(na 37-32 komt 43-49 26x37 49x27 40-34 27-22 en na 40-34 komt 43-49 37-32 49x27 26x37 27-4)

34. 37-31 {diepte 24, 4.3 sec, 37-31,64 39-33,242 32-27,242 48-43,412 32-28,512 38-33,708 hv 37-31 1-6 42-37 29-33 38x29 24x44 40x49 22-27 31x22 18x38 48-43}

10-15 {diepte 24, 4.7 sec, 10-15,74 22-27,66 1-6,54 22-28,44 29-33,-252 23-28,-496 hv 10-15 32-27 22-28 39-33 28x39 34x43 17-22 38-32 11-17 43-38 1-6}

35. 42-37 {diepte 25, 6.5 sec, **32-27,82** 31-27,212 **42-37,220** 32-28,300 39-33,328 38-33,440 48-43,1004 hv 32-27 22-28 39-33 28x39 34x43 17-22 38-32 11-17 43-38 1-6 42-37}

22-27 {diepte 24, 4.2 sec, 22-27,214 29-33,116 22-28,62 1-6,14 23-28,-504 hv 22-27 31x22 18x27 32-28 23x41 34x23 19x28 30x8 12x3 21x23 41-46}



John speelt 35. 42-37?

De stand is uit! (zie de analyse vanaf zet 36)

John heeft al flink nadeel opgelopen.

Hij moet hier spelen:

35. 32-27 22-28 36. 39-33 28x39 37. 34x43 17-22 met daarna:

(zie de hoofdvarianten voor zet 38 a, b en c met de diverse mogelijkheden)

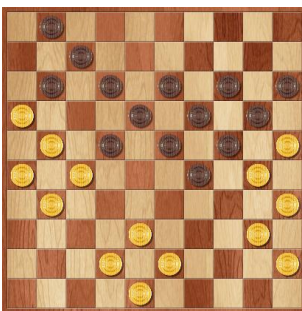

Diagram behorende bij zet 38 a) en b) en c)

(na 35. 32-27 22-28 36. 39-33 28x39 37. 34x43 17-22)

a) 38. 38-32 11-17 39. 42-37 1-6 40. 43-38 29-33 41. 38x29 24x33 42. 48-42

(de zetten 39 en 40 kunnen voor wit ook in omgekeerde volgorde worden gespeeld. Bij goed tegenspel van zwart ontstaat echter dezelfde stand)

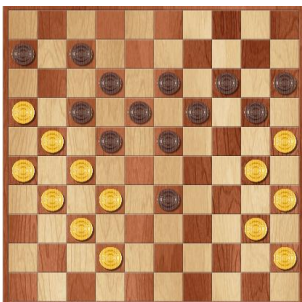

Diagram behorende bij zet 42 aa) en ab)

aa) 42. ... 6-11 43. 40-34 22-28 44. 42-38 33x42 45. 37x48 28x37 46. 31x42 17-22

47. 34-29 22x31 48. 26x37 23x34 49. 30x39 11-17 **schijfwinst zwart!**

ab) 42. ... 23-28 43. 32x23 19x28 44. 40-34 13-19 45. 42-38 33x42 46. 37x48 28-33

47. 48-43 **33-39 (aba)** 48. 43-38 39-44 49. 38-32 19-24 50. 30x10 15x4 51. 25x14 7-11

52. 16x7 12x1 53. 21x23 44-49 54. 27x18 49x43 **uit!**

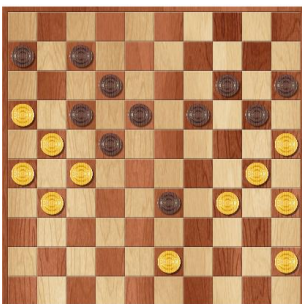

Diagram behorende bij zet 47 aba) en abb)

abb) **47.** ... 22-28 **48.** 45-50 **17-22 (abba)** 49. 43-39 33x44 50. 40x49 20-24

51. 49-43 6-11 52. 43-38 11-17 53. 38-33 28x39 54. 34x43 15-20 55. 43-38 18-23

56. 27x29 24x42 **uit!**

abbb) **48.** ... 6-11 49. 43-39 33x44 **50.** 40x49 **20-24 (abbba)** 51. 49-43 15-20

52. 43-39 17-22 53. 39-33 28x39 54. 34x43 11-17 **uit!**

abbbb) **50.** ... 28-33 51. 49-43 33-39 52. 43-38 39-44 53. 34-29 44-50 54. 30-24 19x30 55. 25x34 50-45

56. 38-32 14-19 **uit!**

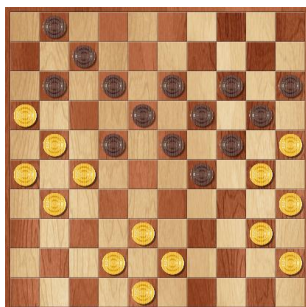

Diagram behorende bij zet 38 a) en b) en c)

(na 35. 32-27 22-28 36. 39-33 28x39 37. 34x43 17-22)

b) 38. 42-37 11-17 **39.** 38-32 **1-6 (ba)** 40. 43-38 29-33 41. 38x29 24x33 42. 40-34 6-11 43. 48-42 22-28 44. 42-38 33x42 45. 37x48 28x37 46. 31x42 17-22 47. 34-29 23x34 48. 30x39 22x31 49. 26x37 11-17 **schijfwinst zwart!**

bb) 39. ... 29-33 40. 43-39 33x44 41. 40x49 24-29 42. 30-24 19x30 43. 35x33 13-19

44. 45-40 20-24 45. 25-20 14x25 **46.** 48-43 **24-30 (bba)** 47. 40-35 30-34 48. 33-29 34-40 49. 35x44 23x34 50. 32-28 22x33 **51. 43-39 (bbaa)** 34x43 **52.** 49x29 **15-20 (bbaaa)**
53. 29-23 19x28 54. 37-32 28x37 55. 31x42 25-30 56. 42-37 20-24 57. 27-22 17x28 58. 21-17 12x21 59. 16x27 **uit!**
(op 26x17 volgt 28-32 37x28 7-12 17x8 18-23 28x19 24x2)

bbaab) 52. ... 19-24 53. 29x20 15x24 54. 37-32 **25-30** 55. 32-28 18-22 56. 27x18 12x32 57. 21x12 7x18 58. 44-39 32-38 59. 39-33 38x29 60. 16-11 30-35 61. 26-21 29-34 62. 11-6 34-39 63. 21-16 39-43 64. 31-26 43-49 65. 26-21 35-40 66. 21-17 18-22 67. 17x28 49-21 68. 16x27 40-44 69. 28-22 44-49 70. 22-18 49x21 71. 18-13 21-3 **uit!**
of hier 54. ... **24-29** 55. 44-40 25-30 56. 40-35 30-34 57. 32-28 18-22 58. 27x18 12x32 59. 21x12 7x18 60. 26-21 32-38 61. 21-17 38-42 62. 31-27 42-48 63. 17-11 48-39 64. 11-6 39-17 65. 16-11 17-26 66. 11-7 1x12 67. 35-30 34x25 68. 27-22 18x27 69. 6-1 26-42 70. 1x48 29-34 71. 48x30 25x34 **uit!**

bbab) 51. 44-39 33x44 52. 49x29 18-22 53. 27x18 12x34 54. 21x12 7x18 55. 16-11 34-40 56. 11-6 40-44 57. 31-27 18-22 58. 27x18 44-49 59. 43-39 49-40 60. 18-12 40x7 61. 37-32 25-30 62. 26-21 30-35 **uit!**

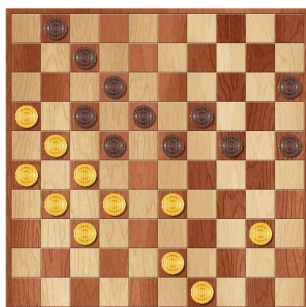

Diagram behorende bij zet 46 bba) en bbb)

Bbb) 46. ... **25-30** 47. 40-35 30-34 48. 43-38 15-20 49. 49-43 20-25 50. 33-28 22x42 51. 37x48 23-29 52. 32-28 25-30 53. 48-42 18-22 54. 27x18 12x32 55. 21x12 7x18 56. 16-11 en daarna

Kingsrow: 56. ... 32-37 57. 11-7 37x39 58. 7-2 29-33 59. 26-21 34-40 60. 35x44 39x50 61. 2-8 33-39 62. 8-3 39-43 63. 21-16 30-35 64. 31-27 19-23 65. 3-21 43-48 66. 21-3 48-25 67. 16-11 50x6 68. 27-21 6-17 69. 21x12 18x7 70. 3-17 7-12 **uit!**

Dragon Dammen: 56. ... 32-38 57. 43x32 34-39 58. 26-21 39-44 59. 11-6 29-34 60. 32-27 34-40 61. 21-16 44-50 62. 35x44 50x47 63. 27-21 24-29 64. 16-11 47-36 65. 31-26 30-34 66. 21-16 18-22 67. 11-7 1x12 68. 26-21 19-24 69. 16-11 22-27 70. 21x32 12-17 71. 11x22 36x18 72. 32-28 18-31 **uit!**



Diagram behorende bij zet 38 a) en b) en c)

(na 35. 32-27 22-28 36. 39-33 28x39 37. 34x43 17-22)

c) 38. 40-34 29x40 39. 45x34 24-29 40. 43-39 29x40 41. 35x44 22-28 42. 38-33 28-32 43. 27x38 23-28 44. 33x22 18x36 45. 42-37 20-24 46. 48-42 24x35 **Schijf winst!**
47. 37-31 36x27 48. 21x32 13-18 **49.** 32-27 **11-17 (ca)**
50. 42-37 15-20 51. 38-33 20-24 52. 37-32 1-6 53. 33-28 24-29 **uit!**

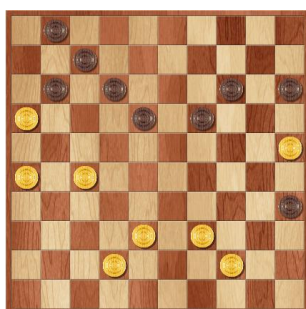

Diagram behorende bij zet 49 (ca en cb)

cb) 49. ... **15-20** 50. 42-37 20-24 51. 39-33 19-23 52. 37-32 11-17 53. 33-28 14-19 54. 38-33 23-29 **uit!**

36. 31x22 {diepte 7, 0.0 sec, 31x22,50 hv 31x22 18x27 32-28 23x41 34x23 19x28 21x23 41-46}
17x28 {diepte 25, 6.7 sec, **18x27,234** **17x28,20** hv 18x27 32-28 23x41 34x23 19x28 30x8 12x3 21x23 41-46 23-18 46-41}



Jos slaat 36. ... 17x28?

Hij mist de winst die was te behalen door:

36. ... 18x27 37. 32-28 23x41 38. 34x23 19x28 39. 30x8 12x3 40. 21x23 41-46
 41. 23-18 46-41 42. 18-13 7-12 43. 16x18 17-21 44. 26x17 14-19 45. 25x23 41x25

37. 38-33 *biedt voor John geen oplossing.*

Dan volgt: 37. ... 27x38 38. 33x42 29-33 39. 39x28 23x41

Op 37. 39-33 volgt 37. ... 13-18 38. 48-43 1-6 39. 43-39 27-31 40. 32-28 23x43

41. 39x48 31x42 42. 48x37 29x38

(of 41. 34x23 18x38 42. 39x48 31x42 43. 48x37 38-43)

37. 39-33 {diepte 23, 5.9 sec, 39-33,20 37-31,44 48-42,106 48-43,114 21-17,128 38-33,164 32-27,486 hv 39-33 28x39 34x43 29-33 38x29 24x33 32-27 11-17 40-34 33-39 30-24}

28x39 {diepte 7, 0.0 sec, 28x39,26 hv 28x39 34x43 11-17 32-27 29-33 38x29 24x33 48-42}

38. 34x43 {diepte 7, 0.0 sec, 34x43,28 hv 34x43 29-33 38x29 24x33 48-42 11-17 32-27 20-24}

11-17 {diepte 22, 4.4 sec, **29-33,18** **11-17,6** 1-6,-12 12-17,-20 29-34,-88 23-28,-194 18-22,-386 hv 29-33 38x29 24x33 32-27 11-17 40-34 33-39 30-24 20x40 35x33 15-20}

39. 32-27 {diepte 22, 4.7 sec, **48-42,-2** **32-27,16** 37-31,58 16-11,108 40-34,134 38-33,322 43-39,390 32-28,580 hv 48-42 29-33 38x29 24x33 43-38 33-39 32-27 17-22 37-32 22x31 26x37}

1-6 {diepte 21, 4.0 sec, **29-33,22** **1-6,-14** 29-34,-86 17-22,-130 23-28,-204 7-11,-330 18-22,-384 hv 29-33 38x29 24x33 40-34 33-39 30-24 20x40 35x33 19-24 37-32 15-20}



Nadat Jos een stukje van zijn voordeel heeft weggegeven in zet 38, speelt John 39. 32-27? Hij geeft weer een klein voordeel aan Jos.

Maar Jos speelt dan 39. ... 1-6?

Het voordeel ligt weer bij John zoals bij het volgende diagram duidelijk wordt.

Jos moest hier spelen: 39. ... 29-33 40. 38x29 24x33 41. 40-34 33-39 waarna moest volgen 42. 30-24 20x40 43. 25x33 15-20 met licht voordeel voor zwart.

40. 37-32 {diepte 22, 5.1 sec, **38-32,-12** 48-42,-12 37-31,12 **37-32,104** 40-34,116 27-22,118 16-11,186 38-33,694 43-39,772 hv 38-32 6-11 37-31 29-34 30x39 23-28 32x23 19x28 43-38 17-22 39-34}
 17-22 {diepte 23, 4.8 sec, 17-22,90 29-33,74 6-11,2 29-34,-72 7-11,-76 23-28,-204 18-22,-560 hv 17-22 48-42 22x31 26x37 6-11 32-27 29-33 38x29 24x33 40-34 23-29}



John speelt 40. 37-32?

*Zijn kleine voordeel nadeel wordt onnodig omgezet in een groot nadeel.
 Bij zet 44 komt dit goed tot uitdrukking.*

*Kingsrow zou hier vervolgen met 40. 38-32 6-11 41. 48-42 29-33 42. 37-31 23-29
 43. 43-39 33x44 44. 40-49*

*Dragon Dammen zou 40. 48-42 17-22 41. 38-32 22x31 42. 21-17 12x21
 43. 16x36 18-22 spelen.*

Beide systemen beoordelen de stand van wit dan als beter.

- 41.** 48-42 {diepte 22, 3.7 sec, 48-42,60 40-34,118 16-11,126 43-39,132 21-17,146 32-28,180 38-33,348 hv 48-42 22x31 26x37 6-11 37-31 11-17 31-26 29-33 38x29 23x34 40x29}
 22x31 {diepte 7, 0.0 sec, 22x31,26 hv 22x31 26x37 6-11 37-31 11-17 31-26 29-33 38x29}
- 42.** 26x37 {diepte 7, 0.0 sec, 26x37,26 hv 26x37 6-11 37-31 11-17 31-26 29-33 38x29 24x33}
 6-11 {diepte 22, 3.6 sec, 6-11,90 29-33,-3 7-11,-50 29-34,-80 18-22,-116 23-28,-212 12-17,-860 hv 6-11 32-27 11-17 27-22 17x26 40-34 29x40 35x44 18x27 44-40 24x44}
- 43.** 37-31 {diepte 22, 3.5 sec, 32-27,102 37-31,108 21-17,116 40-34,140 32-28,518 43-39,544 38-33,670 hv 32-27 11-17 27-22 17x26 22-17 12x21 16x27 7-11 37-32 29-33 38x29}
 11-17 {diepte 22, 3.8 sec, 11-17,100 29-33,28 29-34,-80 23-28,-236 18-22,-422 12-17,-832 hv 11-17 31-26 29-33 38x29 23x34 40x29 24x33 42-37 20-24 45-40 24-29}

44. 31-26 {diepte 20, 4.4 sec, 31-26,88 31-27,176 42-37,224 16-11,404 32-27,632 40-34,724 43-39,776 32-28,2606 38-33,3984 hv 31-26 29-33 38x29 23x34 40x29 24x33 42-37 18-22 32-28 33-38 43x32}

17-22 {diepte 23, 3.8 sec, 29-33,124 17-22,-32 29-34,-86 23-28,-248 18-22,-344 7-11,-368 hv 29-33 38x29 23x34 40x29 24x33 42-37 18-22 32-28 22-27 28x39 27-31}



Jos speelt 44. ... 17-22? Hij stond gewonnen!

Na 44. ... 29-33 45. 38x29 23x34 **46.** 40x29 24x33

(de dam na **46.** 30x39 7-11 47. 16x7 12x1 48. 21x23 19x48 moet worden vermeden, en daarna lukt 47. 43-38 niet vanwege 33-39 en dan na 45-40 de damcombinatie en anders kan 39-44 worden gespeeld)

Dus volgt 47. 42-37 18-22 48. 32-28 33-38 49. 43x32 22x33 50. 45-40 20-24 51. 40-34 15-20 **(zie ook A)** 52. **32-27** 33-38 53. 27-22 17x28 54. 21-17 12x21 55. 26x17 7-12 (de waardering is nu 224 in het voordeel van zwart)

56. 17x8 13x2 57. 16-11 38-43 58. 11-6 43-48 59. 6-1 48x31

(met een waardering van 362 in het voordeel van zwart)



De stand is dan als volgt:

Kingsrow vervolgt nu met 60. 1-23 28-33 **61. 23-12** 31-36 62. 12-17 33-38

63. 17-26 38-43 64. 26-17 43-48 65. 17-50 48-26 66. 50-39 26-12 67. 39-43 12x45

68. 43-49 36-22 69. 49-21 2-7 70. 21-8 22-28 71. 8-3 45-50 72. 3-21 28-44 73. 21-3 44-39

74. 3-26 39-48 75. 26-3 48-26 76. 3-9 14x3 77. 25x23 26-12 78. 30x19 12x40

79. 35x44 50x14 **uit!**

(hier kon **61. 34-29 19x28 62. 30x10 33x24 63. 25x14 31-4 64. 10-5 28-33 65. 14-9 4x13 66. 5-10 13-2**

67. 10-14 27-22 68. 14-32 22-9 69. 32-10 9-36 70. 10-32 36-4 71. 32-21 33-39 72. 21-49 4-15 73. 49-16 niet vanwege overmacht)

Dragon Dammen speelt anders vanaf 60. 1-6 31-22 61. 6-1 22-4 62. 1-6 28-32 63. 6-39 32-37 64. 39-28 37-42

65. 28-17 42-47 66. 17-44 2-8 67. 44-28 4-18 **68.** 28-39 18x45 69. 39-6 24-29 70. 30-24 19x30 71. 25x23 45x18

72. 6-1 18-13 73. 1-7 47-29 74. 7x40 13-18 75. 40x3 20-25 76. 3x20 25x14 **uit!**

(68. 28-17 kan hier niet vanwege 18x40 69. 17x3 24-29 70. 35x44 20-24 71. 3x20 24x35 72. 20x33 47x29)



A) verrassend: 52. 34-29 33-38 53. 32x43 24x33 lijkt fataal, maar na

54. 37-32 **19-23** 55. 32-27 13-18 56. 27-22 17x28 57. 21-17 12x21 58. 26x17 28-32

59. 17-11 7-12 60. 11-6 33-38 61. 43-39 38-42 62. 16-11 32-37 63. 6-1 37-41

64. 39-34 41-46 65. 11-7 23-29 66. 34x23 18x29 67. 7x18 42-48 wordt het nog remise.

Aa) Nadere analyse Kingsrow met afwijking vanaf zet 54:

54. 37-32 **20-24** 55. 32-27 13-18 56. 27-22 18x27 57. 21x32 12-18 is wel uit.

Ab) Nadere analyse Dragon Dammen met afwijking vanaf zet 54:

54. 37-32 **13-18** 55. 32-27 19-23 56. 27-22 18x27 57. 21x32 33-38 58. 32-28 23x32 59. 43-39 38-42 60. 39-33 42-48 61. 33-29 32-37 62. 30-24 37-41 63. 24x15 41-46 64. 35-30 46-37 65. 30-24 12-18 66. 15-10 14x5 67. 26-21 17x26 68. 24-20 37-23 69. 29-24 23-10 70. 24-19 10x37 71. 20-15 5-10 72. 15x4 7-12 73. 4x42 48x31 74. 25-20 12-17 75. 20-15 31-4 is ook uit.

Ac) Ook de zet 54. 37-31 gaat wit niet helpen:

54. 37-31 13-18 55. 31-27 17-22 56. 43-38 33x42 57. 30-24 20x29 58. 35-30 22x31 59. 26x48 18-22 60. 48-43 19-23 61. 43-39 12-18 62. 39-33 29x38 63. 30-24 14-19 64. 24x13 18x9 65. 25-20 23-29 66. 20-15 9-14 uit

- 45.** 32-27 {diepte 22, 5.2 sec, 32-27,-20 32-28,-6 16-11,80 21-17,100 40-34,122 42-37,152 43-39,488 38-33,688 hv 32-27 22x31 26x37 23-28 38-32 18-23 32-27 13-18 37-31 29-33 31-26}
 22x31 {diepte 7, 0.0 sec, 22x31,16 hv 22x31 26x37 29-33 38x29 24x33 37-32 23-28 32x23 19x28}
- 46.** 26x37 {diepte 7, 0.0 sec, 26x37,16 hv 26x37 29-33 38x29 24x33 37-32 23-28 32x23 19x28}
 23-28 {diepte 22, 4.2 sec, 23-28,-16 7-11,-62 29-33,-74 29-34,-126 18-22,-386 12-17,-814 hv 23-28 38-32 18-23 32-27 13-18 37-31 29-33 31-26 23-29 43-39 33x44}
- 47.** 38-32 {diepte 22, 4.6 sec, 40-34,-8 21-17,-5 38-32,-4 37-31,8 43-39,454 16-11,528 37-32,628 38-33,850 hv 40-34 29x40 45x34 18-23 43-39 24-29 37-31 29x40 35x44 13-18 38-33}
 18-23 {diepte 22, 4.1 sec, 18-23,-3 28-33,-148 29-34,-170 29-33,-178 7-11,-230 18-22,-292 19-23,-578 12-17,-3970 hv 18-23 32-27 13-18 37-31 29-33 31-26 24-29 30-24 19x30 35x24 33-39}
- 48.** 21-17 {diepte 22, 5.1 sec, 32-27,-3 21-17,1 43-39,12 42-38,28 43-38,62 40-34,142 37-31,518 16-11,3980 hv 32-27 13-18 37-31 29-33 31-26 24-29 30-24 19x30 35x24 33-39 24x13}
 12x21 {diepte 7, 0.0 sec, 12x21,-6 hv 12x21 16x27 13-18 27-21 7-12 40-34 29x40 45x34}
- 49.** 16x27 {diepte 7, 0.0 sec, 16x27,-2 hv 16x27 13-18 27-21 7-12 40-34 29x40 45x34 24-29 21-16}
 13-18 {diepte 22, 3.5 sec, 13-18,1 7-11,1 7-12,-24 29-33,-64 28-33,-128 29-34,-686 hv 13-18 27-21 7-11 40-34 29x40 45x34 11-17 21x12 18x7 43-39 24-29}
- 50.** 27-21 {diepte 23, 4.9 sec, 40-34,1 27-21,1 43-38,114 37-31,448 42-38,488 43-39,630 27-22,3982 hv 40-34 29x40 45x34 7-11 27-21 11-17 21x12 18x7 43-39 24-29 42-38}
 7-11 {diepte 22, 3.9 sec, 7-11,1 7-12,-44 18-22,-76 29-33,-88 28-33,-110 29-34,-182 hv 7-11 40-34 29x40 45x34 24-29 43-39 29x40 35x44 11-17 21x12 18x7}
- 51.** 32-27 {diepte 22, 3.4 sec, 40-34,1 42-38,48 21-16,64 32-27,86 21-17,106 43-38,166 37-31,574 43-39,670 hv 40-34 29x40 45x34 24-29 43-39 29x40 35x44 11-17 21x12 18x7 42-38}
 11-16 {diepte 23, 5.2 sec, 11-16,78 29-34,1 18-22,-4 29-33,-98 11-17,-110 28-33,-132 28-32,-182 hv 11-16 40-34 29x40 45x34 24-29 42-38 29x40 35x44 20-24 21-17 24x35}



John speelt 51. 32-27?

Hij maakt het zichzelf moeilijker dan noodzakelijk.

51. 40-34 29x40 52. 45x34 11-17 53. 21x12 18x7 54. 43-39 24-29 55. 42-38 29x40
 56. 35x44 20-24 57. 38-33 24x35 58. 33x22 15-20 59. 32-27 20-24 60. 22-17 24-29
 61. 37-32 29-34 62. 39x30 35x24 63. 27-22 14-20 64. 25x14 19x10 65. 44-40 10-15
 66. 40-35 24-29 67. 32-27 29-34 68. 17-12 7x18 69. 22x13

(geeft simpeler spel en wordt ook remise)

- 52.** 40-34 {diepte 22, 3.6 sec, 40-34,106 37-32,254 21-17,306 42-38,314 37-31,348 43-38,376 27-22,476 43-39,810 hv 40-34 29x40 45x34 24-29 21-17 29x40 35x44 20-24 27-22 18x27 17-12}
 29x40 {diepte 7, 0.0 sec, 29x40,42 hv 29x40 45x34 24-29 21-17 29x40 35x44 20-24 43-39}
- 53.** 45x34 {diepte 24, 5.6 sec, 45x34,42 35x44,194 hv 45x34 24-29 21-17 29x40 35x44 20-24 42-38 24x35 27-21 16x27 17-11}
 24-29 {diepte 22, 3.5 sec, 24-29,66 18-22,-182 28-33,-302 28-32,-354 23-29,-2722 hv 24-29 21-17 29x40 35x44 20-24 27-21 24x35 42-38 16x27 17-11 28-32}
- 54.** 21-17 {diepte 21, 3.6 sec, 21-17,64 42-38,68 43-38,274 37-31,396 27-22,562 43-39,698 37-32,2704 30-24,3986 hv 21-17 29x40 35x44 20-24 27-21 24x35 42-38 16x27 17-11 28-32 37x28}
 29x40 {diepte 7, 0.0 sec, 29x40,30 hv 29x40 35x44 20-24 27-22 18x27 17-12 24x35 12-8}
- 55.** 35x44 {diepte 7, 0.0 sec, 35x44,58 hv 35x44 20-24 27-22 18x27 17-12 24x35 12-7 19-24}
 20-24 {diepte 19, 3.7 sec, 20-24,62 28-32,1 28-33,-3 16-21,-264 18-22,-692 19-24,-2476 23-29,-2582 hv 20-24 27-22 18x27 17-12 24x35 12-7 19-24 43-39 24-29 7-2 15-20}

56. 37-31 {diepte 19, 3.8 sec, **27-21,60** 42-38,62 27-22,84 **37-31,118** 44-39,172 25-20,276 43-38,304 17-11,324 43-39,332 17-12,376 44-40,574 37-32,3986 hv 27-21 16x27 17-11 24x35 25-20 14x25 11-7 15-20 7-1 19-24 1-6} 24x35 {diepte 7, 0.0 sec, 24x35,132 hv 24x35 31-26 28-32 27x38 16-21 17-11 35-40}



John speelt 56. 37-31

Volgens de snelle analyse duidelijk niet de sterkste zet.

Maar bij een nadere analyse blijkt het mee te vallen.

Een andere optie is:

56. 27-21 24x35 57. 42-38 16x27 58. 17-11 28-32 59. 37x28 23x32 60. 11-6 32-37 61. 6-1 18-22 62. 1-6 22-28 63. 6x33 37-41 64. 44-40 35x44 65. 33x50 27-31 66. 43-39 19-24 67. 38-32 41-47 68. 39-34 24-30 69. 50-39 31-37 70. 32x41 47x36 71. 39-50 30x39 72. 50x5 remise
(waarbij zet 56 en 57 in omgekeerde volgorde mogelijk zijn)

57. 31-26 {diepte 19, 5.0 sec, 31-26,112 42-38,242 25-20,268 17-11,352 43-38,386 17-12,414 27-21,464 27-22,464 44-40,582 42-37,614 44-39,2536 43-39,2606 hv 31-26 23-29 27-21 16x27 17-11 19-23 11-7 29-34 44-39 34-40 7-2}

23-29 {diepte 19, 5.9 sec, 23-29,86 15-20,50 19-24,50 28-33,46 14-20,3 28-32,2 35-40,-3 16-21,-72 18-22,-446 hv 23-29 27-21 16x27 17-11 19-23 11-7 29-34 7-1 34-40 44-39 40-45}

58. 43-39 {diepte 19, 5.4 sec, **27-21,70** **43-39,88** 26-21,132 27-22,150 44-39,182 42-37,208 43-38,218 25-20,288 42-38,370 17-11,382 44-40,406 17-12,486 hv 27-21 16x27 17-11 28-32 11-7 29-33 7-1 33-38 1x37 38x40 37-28}

19-23 {diepte 18, 4.9 sec, 19-23,146 19-24,68 29-33,64 15-20,52 29-34,6 28-33,4 28-32,3 18-23,1 35-40,1 18-22,-3 16-21,-12 14-20,-794 hv 19-23 27-22 18x27 17-12 27-31 26x37 14-19 37-31 35-40 44x35 28-32}

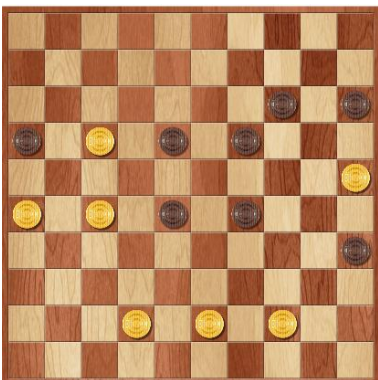

John speelt met 58. 43-39 de op één na beste zet. Hij forceert remise.

De voortzetting met 58. ... 19-23 59. 27-22 18x27 60. 17-12 29-33 is voor beide spelers de beste, alhoewel Kingsrow ook 60. ... 27-32 of 14-19 overweegt.

Kingsrow vanaf diagramstand:

58. 43-39 19-23 59. 27-22 18x27 60. 17-12 29-33 61. 39-34 27-32 62. 12-7 23-29 63. 34x23 28x19 64. 7-1 32-38 65. 42-37 38-43 66. 1-34 33-39 67. 44x33 43-49 68. 34-1 49-27 69. 26-21 27-49 70. 21-17 49-44 71. 25-20 44x11 72. 20x9 16-21 73. 9-4 19-24 74. 37-32 24-30 75. 4-27 21-26 76. 27-36 15-20 77. 36-9 20-25 78. 32-27 11-16 79. 27-22 16-32 80. 22-17 32-38 81. 17-12 30-34 82. 9-18 34-39 83. 12-8 39-44 84. 8-3 44-49 remise

Dragon Dammen zou het net iets anders spelen:

58. 43-39 19-23 59. 27-22 18x27 60. 17-12 29-33 61. 39-34 27-32 62. 12-7 23-29 63. 34x23 28x19 64. 7-1 32-38 65. 42-37 38-43 66. 1-45 33-39 67. 44x33 43-49 68. 45-1 49-27 69. 26-21 27-13 70. 21-17 16-21 71. 17x26 13-27 72. 1-34 27-22 73. 37-32 22x30 74. 25x34 19-24 75. 26-21 14-20 **76. 21-17** 20-25 77. 32-27 15-20 78. 34-30 25x34 79. 17-12 34-39 80. 12-8 39-43 81. 27-22 35-40 82. 8-3 20-25 83. 3-21 40-45 84. 21x49 24-30

(natuurlijk kan hier ook: 76. 34-30 20-25 77. 30x19 35-40 78. 19-13 40-45 79. 13-8 45-50 80. 21-16 50-44 81. 32-27 44-39 82. 27-21 39-33 83. 8-3)

- 59.** 27-22 {diepte 19, 4.2 sec, 27-22,54 27-21,156 42-37,324 25-20,326 44-40,414 42-38,554 17-11,582 26-21,714 17-12,840 39-34,2532 39-33,2612 hv 27-22 18x27 17-12 29-33 39-34 27-32 12-7 23-29 34x23 28x19 7-1} 18x27 {diepte 7, 0.0 sec, 18x27,122 hv 18x27 17-12 27-32 12-7 29-33 39-34 15-20}
- 60.** 17-12 {diepte 19, 5.8 sec, 17-12,38 25-20,348 42-37,422 42-38,458 44-40,550 39-34,2576 17-11,2624 26-21,2682 39-33,2750 hv 17-12 29-33 39-34 28-32 12-7 14-19 34-29 33x24 25-20 24-29 7-1} 29-33 {diepte 17, 4.4 sec, 14-19,44 29-33,42 27-32,26 15-20,26 35-40,22 28-32,3 27-31,1 29-34,1 16-21,-1 14-20,-3 28-33,-322 hv 14-19 12-7 29-33 39-34 28-32 26-21 19-24 21-17 23-29 34x23 32-38}
- 61.** 39-34 {diepte 18, 4.8 sec, 39-34,40 44-40,150 12-7,250 12-8,250 25-20,252 42-37,298 42-38,506 26-21,2528 hv 39-34 27-32 12-7 23-29 34x23 28x19 7-1 32-38 42-37 38-43 1-18} 28-32 {diepte 17, 6.3 sec, 28-32,42 27-32,32 35-40,4 15-20,3 14-19,1 16-21,1 14-20,-3 27-31,-4 23-29,-14 33-39,-420 33-38,-660 hv 28-32 12-8 23-29 34x23 32-38 42-37 38-43 23-19 14x23 8-3 23-28}
- 62.** 12-7 {diepte 17, 3.5 sec, 12-7,10 12-8,16 26-21,214 34-30,308 25-20,340 44-39,436 34-29,588 42-38,692 44-40,886 42-37,982 hv 12-7 33-38 42x33 32-37 7-2 37-41 44-39 41-46 26-21 27-32 33-28} 32-38 {diepte 16, 4.0 sec, 35-40,8 33-38,3 14-19,3 23-29,3 15-20,1 23-28,1 32-38,1 14-20,-3 16-21,-3 33-39,-3 32-37,-38 27-31,-2654 hv 35-40 34x45 32-38 42-37 38-43 7-2 23-28 2-35 15-20 35-8 16-21}
- 63.** 34-30 {diepte 17, 3.3 sec, 34-30,1 42-37,84 44-40,754 44-39,2612 25-20,2632 7-2,2722 7-1,3978 34-29,3984 26-21,3986 hv 34-30 38x47 7-1 35x24 1x36} 38x47 {diepte 47, 3.3 sec, 38x47,1 35x24,1 hv 38x47 7-1 35x24 1x36}
- 64.** 7-1 {diepte 18, 3.7 sec, 7-1,1 44-39,3 44-40,3974 25-20,3984 7-2,3986 30-24,3990 26-21,3990 hv 7-1 35x24 1x36} 35x24 {diepte 7, 0.0 sec, 35x24,1 hv 35x24 1x36}
- 65.** 1x36 {diepte 61, 1.2 sec, 1x36,1 1x31,3992 hv 1x36} 15-20 {diepte 61, 0.2 sec, 33-38,1 47-42,1 16-21,-3 15-20,-3 47-38,-3992 33-39,-3992 47-41,-3994 hv 33-38}
- 66.** 25x14 {diepte 7, 0.0 sec, 25x14,-3 hv 25x14} 16-21 {diepte 61, 0.0 sec, 33-39,1 16-21,-3 47-38,-3 47-42,-3 33-38,-3 47-41,-3996 hv 33-39 44x33 47x3}
- 67.** 26x17 {diepte 7, 0.0 sec, 26x17,-3 hv 26x17} 33-39 {diepte 61, 0.0 sec, 33-39,1 33-38,-3 47-42,-3 47-38,-3 47-41,-3998 hv 33-39 44x33 47x21}
- 68.** 44x33 {diepte 7, 0.0 sec, 44x33,1 hv 44x33 47x21} 47x26 {diepte 61, 0.0 sec, 47x21,1 47x26,1 hv 47x21} {diepte 61, 0.0 sec, 36-41,1 36-47,1 36-27,1 36-22,1 36-18,1 36-13,1 36-9,1 36-4,1 36-31,3998 hv 36-41}