

Lous speelde hier 33-28. Waarop Gerard zeer goed 15-20 speelde. Indien Lous begint met 43-39, dan zou Gerard 12-18 kunnen spelen. Eigenlijk is het met goed spel van beide spelers al een remisestand, al is het wel opletten omdat er vele fraaie lokzetten mogelijk zijn voor beide spelers.

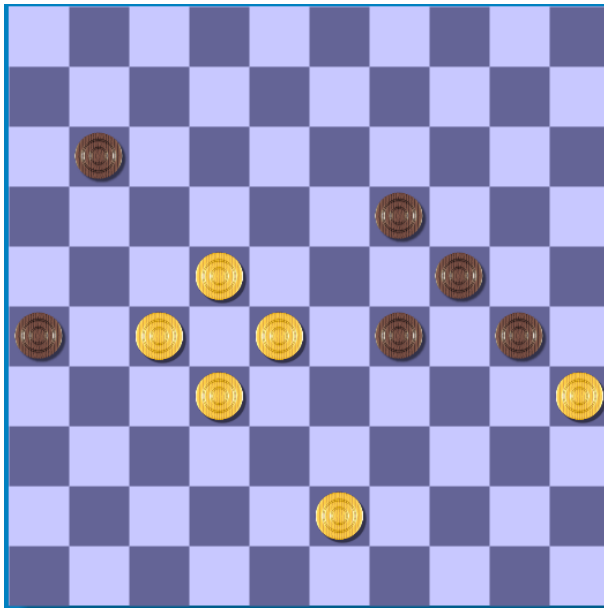

Gerard mocht hier niet 29-33 spelen. Lous zou dan eerst 38x29 slaan waarna Gerard 24x33 moet slaan. Lous zou daarna 22x11 spelen. Gerard kan niet 33x22 slaan omdat dan met 26x28 een schijf verloren gaat. Maar als Gerard 16x7 slaat gaat schijf 33 ook verloren door 28x39. Hier heb ik overheen gekeken en zou het zelf dus fout hebben gedaan.



Ook deze stand heb ik niet goed beoordeeld. Ik dacht simplistisch 30-34 te zetten voor zwart in de verwachting dat wit dan 43-38 zou spelen met het idee dat zwart dan geen zet meer heeft. Zwart zou dan verrassend 26—31 kunnen spelen en na de slag 27x36 zou 34-39 mogen met grote kansen voor zwart.

Na 30-34 kan wit echter ook 22-18 spelen met voor zwart de gedwongen zet 11-17. Wit mag dan niet 27-22 spelen vanwege de meerslag na 29-23. Maar wit kan ook 27-21 spelen. Zwart moet dan 17-22 spelen. Wit heeft slagkeus. Maar indien 28x17 wordt gekozen speelt zwart 29-33 en daarna 33-39. Indien 18x27 wordt gekozen, slaat zwart 21x17. Wit mag 27-22 niet spelen vanwege de meerslag na 29-33 en moet dus verplicht 43-38 spelen. Zwart op zijn beurt mag niet meteen 34-39 spelen en moet eerst met 17-21 een schijf offeren. Daarna ontstaat weer een remisestand.

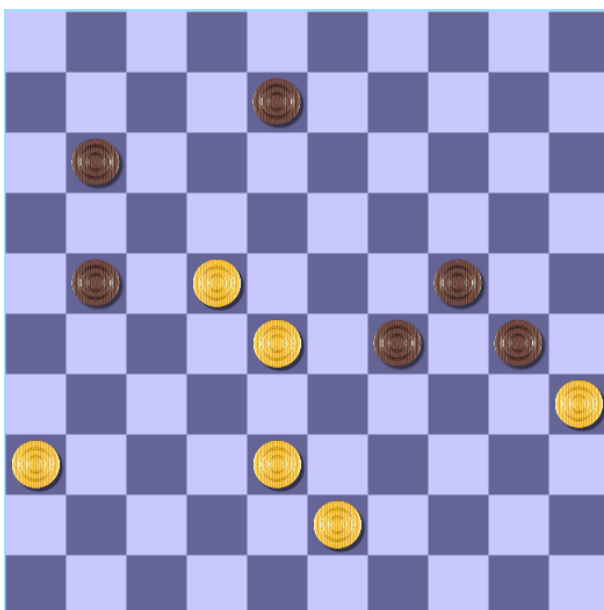

Lous speelde in deze stand eerst 38-32. Maar hij kon ook beginnen met 36-31. Gerard mocht dan wel op slag gaan staan met 21-26, maar niet met 21-27 omdat dan 31-26, 27x18 en 28-23 zou volgen met een schijf winst voor wit.