

Analyse Dragon Dammen

- 1. 34-29 19-23 2. 39-34 14-19 3. 44-39 19-24 4. 50-44 13-19 5. 31-27**  
 ( 5. 32-28 is better 23x32 6. 37x28 18-23 7. 29x18 12x23x32 8. 38x27 +0.02 at 23 ply ) **8-13 ? -0.06 at 21 ply**  
 ( 17-21 !! 6. 35-30 24x35 7. 33-28 8-13 8. 38-33 2-8 -1.11 at 20 ply )
- 6. 37-31 2-8 7. 31-26**  
 ( 7. 41-37 looks better 10-14 8. 31-26 17-21 9. 26x17 11x22x31 10. 37x26 -0.12 at 15 ply )
- ... **17-21 8. 26x17 11x22x31 9. 36x27 20-25 -0.01 at 18 ply**  
 ( 10-14 ! 10. 41-36 6-11 11. 47-41 12-17 12. 41-37 8-12 -0.55 at 17 ply )
- 10. 29x20 25x14 11. 33-28 7-11 12. 41-36 11-17 13. 46-41 1-7 14. 41-37 7-11 15. 34-30 15-20 16. 39-33 20-24 17. 37-31 17-21 18. 42-37 21-26 19. 47-42 12-17 20. 44-39 17-21**  
 ( 17-22 looks better 21. 28x17 11x22 22. 49-44 8-12 23. 33-28 22x33 24. 38x29x20 14x25x34 25. 40x29 23x34 26. 39x30 -0.11 at 16 ply )
- 21. 27-22 18x27 22. 31x22 11-17 23. 22x11 6x17 24. 36-31 17-22 +0.23 at 16 ply**  
 ( 13-18 ! 25. 31-27 9-13 26. 39-34 10-15 27. 43-39 5-10 -0.16 at 15 ply )
- 25. 28x17 21x12 26. 31-27 23-29**  
 ( 12-17 is better 27. 33-28 17-21 28. 38-33 14-20 29. 30-25 10-15 30. 25x14 9x20 +0.20 at 17 ply )
- 27. 33-28 10-15 28. 39-34**  
 ( 28. 39-33 looks better 13-18 29. 30-25 9-13 30. 43-39 4-9 31. 28-23 19x28 32. 32x23x34 +1.11 at 17 ply )
- ... **13-18 29. 34x23 18x29 30. 40-34 +0.42 at 18 ply**  
 ( 30. 30-25 ! 15-20 31. 40-34 29x40 32. 45x34 9-13 33. 37-31 26x37 34. 42x31 12-17 35. 31-26 8-12 36. 38-33 3-8 37. 34-29 5-10 38. 49-44 17-21 39. 26x17 12x21 40. 28-22 +1.07 at 17 ply )
- ... **29x40 31. 45x34 5-10 32. 37-31 26x37 33. 42x31 9-13 34. 48-42 13-18 35. 30-25**  
 ( 35. 31-26 ! 4-9 36. 27-21 16x27 37. 32x21 9-13 38. 49-44 14-20 39. 21-16 +0.50 at 18 ply ) **4-9**  
 ( 16-21 may be better 36. 27x16 18-22 37. 28x17 12x21 38. 16x27 24-29 39. 34x23 19x28x37x48x39 40. 38-32 14-19 41. 27-21 8-12 42. 31-26 19-23 43. 21-17 12x21 44. 26x17 23-29 45. 17-11 29-34 +0.35 at 18 ply )
- 36. 34-30 24-29**  
 ( 12-17 ! 37. 31-26 8-12 38. 43-39 3-8 39. 39-33 18-23 +0.19 at 17 ply )
- 37. 31-26 9-13 38. 27-21 16x27 39. 32x21 19-24 +0.78 at 19 ply**  
 ( 19-23 may be better 40. 28x19 13x24 41. 30x19 14x23 42. 21-16 12-17 43. 26-21 17x26 44. 16-11 8-12 45. 11-6 +0.70 at 18 ply )
- 40. 30x19 14x23x32 41. 38x27 10-14 42. 21-16**  
 ( 42. 42-38 looks better 13-19 43. 43-39 19-23 44. 39-33 29-34 45. 21-16 12-17 46. 33-29 23-28 47. 29x40 +1.05 at 18 ply )
- ... **12-17 43. 26-21 17x26 44. 16-11 29-33**  
 ( 8-12 ! 45. 11-6 18-23 46. 42-37 23-28 47. 43-39 29-33 48. 25-20 14x25 49. 49-44 12-17 50. 6-1 15-20 51. 44-40 33x44 52. 40x49 28-33 53. 27-21 33-38 54. 21x12 26-31 +0.81 at 16 ply ) **45. 11-6**  
 ( 45. 11-7 ! 13-19 46. 42-37 19-24 47. 27-21 26x17 48. 7-2 8-12 49. 2x30 17-21 50. 30-8 12-17 51. 8-24 21-26 52. 24x42 14-19 53. 43-38 17-22 54. 38-33 19-23 55. 42-48 +6.99 at 17 ply ) **3-9**  
 ( 18-23 is interessant 46. 6-1 14-19 47. 1x29x38 19-24 48. 38x20 15x24 49. 43-39 13-19 50. 39-34 8-12 51. 49-43 12-18 52. 43-38 19-23 53. 27-21 26x17 54. 34-30 24-29 55. 30-24 29x20 and white wins +30.00 at 17 ply )
- 46. 6-1**  
 ( 46. 35-30 !! 18-22 47. 27x18 13x22 48. 6-1 22-28 49. 30-24 8-13 50. 42-37 33-39 51. 43x34 28-33 52. 1-7 33-38 53. 7-29 15-20 54. 24x15 38-42 55. 29x47 13-18 56. 47-29 and white wins +30.00 at 18 ply )
- ... **33-38 47. 1x23x5 38x47 48. 35-30 47-36**  
 ( 9-14 is better 49. 5x28 47-36 50. 27-21 26x17 51. 28x11 13-19 52. 11-33 36-18 53. 33-28 18-13 54. 28x14 13x35 draw at 18 ply )
- 49. 27-21 26x17 50. 5-41 36x47 51. 30-24 47x20 52. 25x14x3x12x21 13-18 53. 21-17 15-20 54. 17-11 18-22 55. 11-7 22-27 56. 7-1 black loses the game (44 ply)**

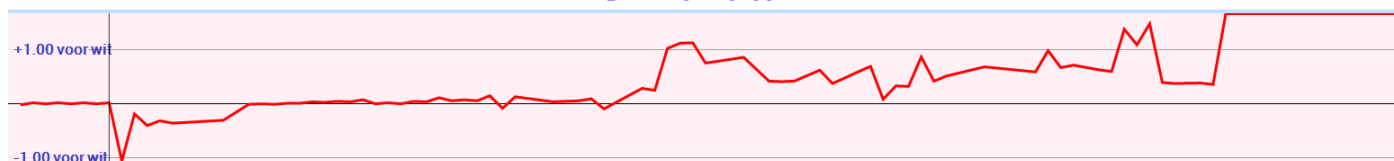

## Analyse Kingsrow

- 34-29 {34-29(0/28)\* 34-30(0/29)\* 31-27(0/31)? 32-27(0/31)? 31-26(0/28)? 32-28(0/26)? 33-29(2/26)? 33-28(2/26)? 35-30(6/26)?}  
19-23 {17-21(0/27)\* 17-22(0/26)\* 20-24(0/29)? 20-25(0/27)? 18-22(0/24)? 19-23(0/24)? 19-24(-2/25)? 18-23(-4/26)? 16-21(-6/29)?}
  - 39-34 {31-26(0/23)\* 40-34(2/21)? 31-27(2/20)? 39-34(2/19)? 32-27(2/17)? 33-28(2/16)? 32-28(4/17)?}  
14-19 {14-19(2/18)\* 20-24(0/25)? 20-25(0/21)? 17-22(-2/19)? 17-21(-2/18)? 13-19(-2/16)?}
  - 44-39 {44-39(2/17)\* 31-26(4/15)? 32-28(4/15)? 33-28(6/11)? 43-39(8/7)? 32-27(10/8)? 31-27(20/3)?}  
19-24 {19-24(2/16)\* 10-14(0/20)? 20-25(0/18)? 17-21(0/14)? 20-24(-2/21)? 9-14(-2/12)? 17-22(-2/12)?}
  - 50-44 {50-44(2/17)\* 32-28(2/15)\* 31-26(4/12)? 49-44(8/5)? 32-27(10/6)?}  
13-19 {10-14(2/16)\* 9-14(-2/11)? 17-22(-4/12)? 20-25(-4/9)? 13-19(-4/8)?}
  - 31-27 {32-28(-4/7)\*}
- 8-13** {diepte 19, 3.3 sec, **17-21,82** **8-13,6** 17-22,0 10-14,0 9-13,0 20-25,0 9-14,-22 18-22,-30 16-21,-94 24-30,-306 23-28,-312 hv 17-21 27-22 18x27 29x18 12x23 33-29 24x33 38x18 27x38 42x33 21-26}



*Theo speelde 5. 31-27 waarna Wim vervolgde met 8-13.  
Dragon Dammen en Kingsrow denken voordeel te halen.*

*Dragon Dammen: 5. ... 17-21 6. 37-31 21-26 7. 41-37 10-14 8. 47-41 5-10 en wit heeft geen zet meer zonder schijfverlies.*

*Kingsrow: 5. ... 17-21 6. 27-22 18x27 7. 29x18 12x23 8. 33-29 24x33 9. 38x18 27x38 10. 42x33 waarna de witte schijf op 18 op de tocht staat.*

- 37-31 {diepte 19, 4.4 sec, 37-31,4 36-31,20 27-22,70 35-30,102 27-21,110 32-28,200 34-30,202 33-28,204 hv 37-31 2-8 41-37 17-22 31-26 22x31 36x27 11-17 27-21 16x27 32x21}  
2-8 {diepte 19, 3.6 sec, 2-8,18 10-14,2 9-14,0 20-25,0 17-22,-2 17-21,-12 16-21,-92 24-30,-100 3-8,-110 18-22,-216 23-28,-310 hv 2-8 41-37 10-14 27-22 17x28 33x22 18x27 31x22 24x33 38x18 12x23}
- 31-26** {diepte 20, 5.5 sec, **41-37,10** **31-26,60** 42-37,64 35-30,100 32-28,200 34-30,202 33-28,206 27-21,296 27-22,314 hv 41-37 17-22 31-26 22x31 36x27 11-17 27-21 16x27 32x21 10-14 21-16}  
17-21 {diepte 20, 3.7 sec, 17-21,62 10-14,2 20-25,2 9-14,0 17-22,-2 24-30,-96 16-21,-96 18-22,-212 23-28,-294 hv 17-21 26x17 11x31 36x27 6-11 41-36 12-17 42-37 10-14 37-31 1-6}
- 26x17 {diepte 7, 0.0 sec, 26x17,50 hv 26x17 11x31 36x27 10-14 41-37 12-17 46-41}  
11x31 {diepte 7, 0.0 sec, 11x31,52 hv 11x31 36x27 10-14 41-37 12-17 46-41 5-10 41-36}
- 36x27 {diepte 7, 0.0 sec, 36x27,36 hv 36x27 10-14 27-22 18x27 32x21 16x27 29x18 13x22 33-28}  
**20-25** {diepte 19, 3.5 sec, **6-11,62** 10-14,46 12-17,-4 **20-25,-4** 9-14,-54 7-11,-90 16-21,-92 24-30,-98 18-22,-216 23-28,-294 hv 6-11 41-36 12-17 42-37 10-14 37-31 1-6 31-26 7-12 48-42 4-10}



*Wim ruilde (vanaf zet 7) met een drie om drie.*

*De laatste ruil deed hij te snel.*

*Het was beter geweest om na de twee om twee 9. ... 6-11 te spelen.*

*Theo zou dan iets nadeel houden vanwege de opsluiting op zijn korte vleugel.*

- 10.** 29x20 {diepte 7, 0.0 sec, 29x20,-4 hv 29x20 15x24 41-37 10-14 46-41 5-10 34-30}  
 25x14 {diepte 21, 5.3 sec, 15x24,-2 25x14,-4 hv 15x24 33-28 10-14 34-30 25x34 40x20 14x25 41-37 6-11 46-41 11-17}
- 11.** 33-28 {diepte 18, 4.3 sec, 35-30,-4 41-37,-4 33-28,-4 41-36,-2 42-37,0 34-30,0 34-29,0 33-29,12 27-22,84 27-21,94 32-28,198 hv 35-30 15-20 30-25 20-24 41-37 10-15 46-41 6-11 34-29 23x34 40x20}  
 7-11 {diepte 18, 4.5 sec, 15-20,-4 14-20,-4 6-11,-4 12-17,-4 7-11,-6 23-29,-16 16-21,-100 19-24,-200 18-22,-202 hv 15-20 41-37 20-24 46-41 14-20 39-33 10-15 44-39 6-11 41-36 5-10}
- 12.** 41-36 {diepte 18, 4.7 sec, 34-30,-4 35-30,-4 41-37,-2 41-36,-2 39-33,-2 42-37,-2 38-33,-2 34-29,0 27-21,8 27-22,98 28-22,100 hv 34-30 14-20 30-25 11-17 25x14 9x20 41-37 20-24 46-41 4-9 40-34}  
 11-17 {diepte 18, 5.9 sec, 15-20,-2 11-17,-4 14-20,-4 1-7,-6 12-17,-6 23-29,-12 19-24,-202 18-22,-206 16-21,-220 hv 15-20 46-41 10-15 36-31 11-17 42-37 20-24 41-36 17-21 31-26 14-20}
- 13.** 46-41 {diepte 18, 4.7 sec, 34-30,-4 39-33,-2 46-41,-2 35-30,-2 38-33,-2 36-31,0 47-41,0 42-37,0 34-29,2 28-22,98 27-22,100 27-21,102 hv 34-30 14-20 30-25 10-14 40-34 20-24 34-30 14-20 25x14 9x20 30-25}  
 1-7 {diepte 19, 6.1 sec, 15-20,-2 6-11,-2 14-20,-4 1-7,-4 17-21,-4 17-22,-8 23-29,-10 16-21,-106 19-24,-200 18-22,-206 hv 15-20 41-37 6-11 38-33 20-24 43-38 10-15 49-43 5-10 34-30 17-21}

*Theo slaakte een zucht na het spelen van 46-41.*

*Wim trapte er niet in en probeerde geen combinatie naar veld 46 uit te voeren*

- 14.** 41-37 {diepte 19, 5.2 sec, 41-37,-4 35-30,-4 34-30,-4 36-31,-2 38-33,-2 39-33,-2 42-37,0 34-29,0 27-22,96 27-21,98 28-22,416 hv 41-37 15-20 37-31 17-21 35-30 20-24 40-35 7-11 39-33 21-26 44-39}  
 7-11 {diepte 19, 6.1 sec, 15-20,-2 7-11,-4 17-21,-4 17-22,-10 6-11,-20 23-29,-106 16-21,-108 14-20,-190 19-24,-200 18-22,-208 hv 15-20 37-31 17-21 31-26 18-22 27x29 19-24 26x17 24x11 35-30 20-25}
- 15.** 34-30 {diepte 20, 5.4 sec, 34-30,-6 35-30,-6 37-31,-4 38-33,-2 34-29,-2 47-41,0 36-31,2 28-22,38 27-21,196 27-22,316 39-33,368 hv 34-30 15-20 30-25 20-24 37-31 17-21 31-26 10-15 26x17 11x33 38x20}  
 15-20 {diepte 19, 3.5 sec, 15-20,-4 14-20,-6 17-21,-8 17-22,-12 23-29,-100 16-21,-110 19-24,-204 18-22,-204 hv 15-20 30-25 20-24 40-34 24-30 35x24 19x30 28x19 14x23 34-29 23x34}
- 16.** 39-33 {diepte 20, 6.3 sec, 30-25,-4 39-33,-4 39-34,-2 40-34,0 37-31,0 38-33,0 47-41,4 36-31,4 28-22,70 30-24,86 27-21,198 27-22,294 hv 30-25 20-24 40-34 24-30 35x24 19x30 28x19 14x23 34-29 23x34 44-40}  
 20-24 {diepte 19, 3.7 sec, 20-25,-4 17-21,-6 20-24,-6 10-15,-12 17-22,-14 16-21,-104 23-29,-190 18-22,-204 19-24,-204 hv 20-25 33-29 23x34 30x39 10-15 38-33 5-10 43-38 19-23 28x19 14x23}
- 17.** 37-31 {diepte 20, 4.9 sec, 37-31,-8 44-39,-2 43-39,-2 30-25,0 36-31,0 47-41,4 27-21,192 33-29,200 27-22,318 40-34,376 28-22,392 hv 37-31 10-15 44-39 14-20 27-22 18x27 31x22 9-14 30-25 5-10 42-37}  
 17-21 {diepte 20, 5.1 sec, 14-20,-4 10-15,-8 17-21,-8 17-22,-10 23-29,-48 24-29,-98 16-21,-108 18-22,-204 hv 14-20 44-39 17-21 42-37 21-26 47-42 10-15 30-25 4-10 25x14 9x20}
- 18.** 42-37 {diepte 20, 3.5 sec, 31-26,-6 44-39,-4 43-39,-4 40-34,-2 30-25,0 42-37,0 47-41,0 27-22,94 33-29,200 28-22,392 hv 31-26 10-15 26x17 11x31 36x27 14-20 27-21 16x27 32x21 23x32 38x27}  
 21-26 {diepte 20, 4.0 sec, 12-17,0 21-26,-2 10-15,-4 14-20,-6 11-17,-22 23-29,-48 24-29,-170 18-22,-206 hv 12-17 47-42 21-26 30-25 17-22 28x17 11x22 43-39 8-12 40-34 3-8}
- 19.** 47-42 {diepte 20, 4.5 sec, 47-42,0 40-34,2 30-25,2 43-39,4 47-41,6 44-39,10 48-42,20 27-22,98 27-21,196 33-29,242 28-22,506 hv 47-42 12-17 43-39 10-15 40-34 17-21 27-22 18x27 31x22 11-17 22x11}  
 12-17 {diepte 21, 5.2 sec, 12-17,-2 14-20,-4 10-15,-4 11-17,-22 23-29,-42 16-21,-102 24-29,-178 18-22,-204 hv 12-17 43-39 8-12 49-43 17-21 40-34 10-15 44-40 12-17 27-22 18x27}

**20.** 44-39 {diepte 21, 6.1 sec, 30-25,-4 43-39,0 44-39,12 27-22,92 27-21,94 40-34,104 33-29,200 28-22,556 hv 30-25 17-22 28x17 11x22 43-39 8-12 40-34 24-30 35x24 19x30 48-43}

**17-21** {diepte 21, 4.4 sec, 17-22,12 17-21,-6 8-12,-12 24-29,-94 10-15,-166 18-22,-210 16-21,-214 14-20,-280 23-29,-310 hv 17-22 28x17 11x22 49-44 8-12 33-28 22x33 38x20 14x34 40x29 23x34}



*Wim speelde hier 20. ... 17-21 terwijl hij 17-22 had overwogen.*

*Hij speelde niet naar veld 22 omdat hij bang was dat het niet verantwoord was.*

*Toch had hij dat beter wel kunnen doen om zijn licht nadeel te voorkomen.*

*Mogelijk spelverloop:*

*20. ... 17-22 21. 28x17 11x22 22. 49-44 6-11 23. 39-34 10-15 24. 44-39 8-12 25. 30-25 22-28 26. 33x22 5-10 27. 34-30 3-8 28. 40-34 23-29 29. 34x23 19x17 30. 30x19 14x23 31. 27-21 16x27 32. 32x21 10-14 met een gelijkwaardige stand.*

**21.** 27-22 {diepte 22, 4.1 sec, 27-22,-4 30-25,-4 40-34,0 39-34,0 49-44,0 28-22,22 33-29,282 hv 27-22 18x27 31x22 11-17 22x11 6x17 40-34 10-15 37-31 26x37 42x31}

18x27 {diepte 7, 0.0 sec, 18x27,-6 hv 18x27 31x22 10-15 30-25 5-10 37-31 26x37 42x31}

**22.** 31x22 {diepte 7, 0.0 sec, 31x22,-2 hv 31x22 10-15 30-25 5-10 40-34 11-17 22x11 6x17}

11-17 {diepte 21, 5.0 sec, 10-15,-4 11-17,-4 14-20,-6 8-12,-18 23-29,-92 24-29,-108 21-27,-110 13-18,-110 26-31,-194 hv 10-15 30-25 11-17 22x11 6x17 40-34 13-18 37-31 26x37 42x31 9-13}

**23.** 22x11 {diepte 7, 0.0 sec, 22x11,-18 hv 22x11 6x17 37-31 26x37 32x41 23x32 38x27 21x32 40-34}

6x17 {diepte 23, 3.9 sec, 6x17,-6 16x7,-100 hv 6x17 40-34 10-15 30-25 21-27 32x12 23x41 36x47 8x17 34-30 13-18}

**24.** 36-31 {diepte 20, 4.6 sec, 40-34,-6 30-25,-6 37-31,-2 39-34,0 49-44,2 28-22,4 36-31,8 32-27,108 33-29,208 hv 40-34 10-15 36-31 13-18 31-27 9-13 30-25 4-9 34-29 23x34 39x30}

**17-22** {diepte 21, 4.5 sec, 13-18,8 10-15,-10 14-20,-10 17-22,-16 8-12,-24 23-29,-96 24-29,-106 21-27,-108 hv 13-18 31-27 9-13 49-44 4-9 37-31 26x37 32x41 23x32 33-29 24x33}

**25.** 28x17 {diepte 7, 0.0 sec, 28x17,-12 hv 28x17 21x12 31-27 10-15 33-28 12-17 37-31 26x37}

21x12 {diepte 7, 0.0 sec, 21x12,-12 hv 21x12 31-27 10-15 33-28 12-17 37-31 26x37 42x31}

**26.** 31-27 {diepte 19, 4.0 sec, 31-27,-10 33-28,-10 30-25,-8 40-34,-8 49-44,-6 39-34,6 32-27,30 33-29,178 32-28,366 hv 31-27 10-15 33-28 15-20 30-25 5-10 39-33 10-15 43-39 24-29 33x24}

**23-29** {diepte 19, 3.6 sec, 10-15,-14 12-17,-16 14-20,-24 12-18,-30 23-29,-84 24-29,-98 23-28,-108 13-18,-116 26-31,-116 16-21,-226 hv 10-15 30-25 12-17 27-21 16x27 32x12 8x17 37-32 17-22 32-27 22x31}



*Wim speelde 26. ... 23-29?*

*Hier waren 10-15 of 14-20 de beste zetten geweest.*

*In de partij heeft Wim de zet 12-17 overwogen om de druk op zijn korte vleugel te verminderen. In dat geval was het volgende spelverloop mogelijk:*

*26. ... 12-17 27. 27-21 16x27 28. 32x12 8x17 29. 37-31 26x37 30. 42x31 13-18*

*31. 38-32 9-13 32. 43-38 4-9 33. 49-43 18-22 34. 48-42 10-15 35. 30-25 13-18*

*36. 31-26 9-13 37. 40-34 5-10 met nog steeds licht voordeel voor Theo maar waarbij de druk op de korte vleugel van Wim is verdwenen.*

*Maar ook de zet 12-17 werd door Wim als risicovol beschouwd en is daarom niet gespeeld.*

27. 33-28 {diepte 20, 5.0 sec, 33-28,-84 32-28,-68 30-25,-48 49-44,-30 40-34,-14 27-22,-12 39-34,2 27-21,60 37-31,72 hv 33-28 13-18 28-23 19x28 32x34 9-13 30x19 14x23 39-33 10-14 35-30}

10-15 {diepte 19, 4.3 sec, 13-18,-86 14-20,-92 10-15,-94 29-34,-96 29-33,-98 12-17,-106 12-18,-124 26-31,-190 19-23,-250 16-21,-274 hv 13-18 28-23 19x28 32x34 9-13 30x19 14x23 39-33 10-14 35-30 12-17}

28. 39-34 {diepte 20, 5.9 sec, 30-25,-90 39-33,-86 39-34,-78 28-22,-32 40-34,-22 37-31,-16 27-22,-12 49-44,-6 27-21,58 28-23,86 38-33,282 hv 30-25 13-18 28-23 19x28 32x34 12-17 37-31 26x37 42x31 9-13 38-32}

13-18 {diepte 20, 5.9 sec, 13-18,-76 15-20,-88 5-10,-88 29-33,-94 4-10,-112 12-17,-140 26-31,-182 16-21,-270 19-23,-286 14-20,-292 12-18,-370 hv 13-18 34x23 18x29 30-25 15-20 40-34 29x40 45x34 12-18 43-39 18-23}

29. 34x23 {diepte 7, 0.0 sec, 34x23,-50 hv 34x23 18x29 30-25 9-13 43-39 4-9 39-33 5-10}

18x29 {diepte 7, 0.0 sec, 18x29,-50 hv 18x29 30-25 9-13 43-39 4-9 39-33 5-10}

30. 40-34 {diepte 19, 3.8 sec, 30-25,-76 40-34,-32 37-31,-22 28-22,-20 27-22,-18 43-39,-4 49-44,-4 27-21,58 28-23,88 38-33,336 hv 30-25 15-20 40-34 29x40 45x34 9-13 38-33 4-9 34-29 12-18 37-31}

29x40 {diepte 7, 0.0 sec, 29x40,-20 hv 29x40 45x34 5-10 37-31 26x37 42x31 12-18 30-25}

31. 45x34 {diepte 22, 6.6 sec, 45x34,-50 35x44,64 hv 45x34 5-10 37-31 26x37 42x31 9-13 31-26 12-17 27-21 16x27 32x12}

5-10 {diepte 18, 4.9 sec, 5-10,-38 12-18,-56 4-10,-56 15-20,-90 14-20,-90 9-13,-96 12-17,-96 24-29,-112 26-31,-144 16-21,-228 8-13,-396 19-23,-428 hv 5-10 37-31 26x37 42x31 12-17 31-26 8-12 43-39 9-13 27-21 16x27}

32. 37-31 {diepte 19, 4.6 sec, 37-31,-42 43-39,-38 38-33,-34 49-44,-34 30-25,-24 27-22,-12 27-21,72 28-22,80 28-23,86 34-29,354 hv 37-31 26x37 42x31 12-17 31-26 8-12 43-39 9-13 27-21 16x27 32x21}

26x37 {diepte 7, 0.0 sec, 26x37,-18 hv 26x37 42x31 12-18 30-25 9-13 31-26 24-30}

33. 42x31 {diepte 21, 3.4 sec, 42x31,-44 32x41,0 hv 42x31 12-17 31-26 9-13 43-39 8-12 27-21 16x27 32x21 13-18 30-25}

9-13 {diepte 20, 5.9 sec, 12-17,-48 9-13,-48 12-18,-88 8-13,-94 14-20,-98 15-20,-102 19-23,-114 24-29,-130 16-21,-264 hv 12-17 31-26 9-13 43-39 8-12 27-21 16x27 32x21 13-18 30-25 4-9}

34. 48-42 {diepte 19, 6.1 sec, 43-39,-40 31-26,-40 48-42,-40 38-33,-36 49-44,-20 27-22,-18 30-25,-14 34-29,94 28-22,194 28-23,318 27-21,366 hv 43-39 4-9 39-33 12-17 31-26 8-12 27-21 16x27 32x21 13-18 30-25}

13-18 {diepte 19, 6.6 sec, 13-18,-22 4-9,-56 12-17,-60 12-18,-86 3-9,-88 15-20,-98 14-20,-114 24-29,-118 19-23,-206 16-21,-226 hv 13-18 31-26 24-29 34x23 18x29 28-22 4-9 22-18 12x23 27-21 16x27}

35. 30-25 {diepte 18, 4.6 sec, 31-26,-40 30-25,-30 38-33,-20 42-37,-16 28-22,8 34-29,190 27-21,238 27-22,250 28-23,290 43-39,292 49-44,400 hv 31-26 4-9 27-21 16x27 32x21 9-13 21-16 12-17 43-39 18-23 28-22}

4-9 {diepte 18, 4.6 sec, 4-9,-36 12-17,-38 16-21,-40 24-29,-54 3-9,-64 8-13,-72 15-20,-90 14-20,-188 18-23,-230 19-23,-238 18-22,-474 24-30,-662 hv 4-9 34-30 12-17 31-26 8-12 42-37 18-23 43-39 3-8 28-22 17x28}

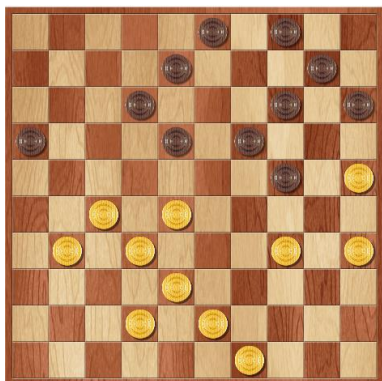

Voor Wim was het verleidelijk om met 16-21 de schijfwinst te nemen.

Hij zag ervan af omdat hij dacht zelf geen kans te hebben op doorbraak en Theo ongehinderd naar dam zou kunnen gaan. Achteraf mogelijk een verkeerde beslissing. Het wordt een gelijke stand na bijvoorbeeld:

35. ... 16-21 36. 27x16 18-22 37. 28x17 12x21 38. 16x27 24-29 39. 34x23 19x39 40. 38-32 14-19 41. 27-21 19-24 42. 21-16 24-29 43. 16-11 29-34 44. 31-26 39-43 45. 49x38 34-39 46. 11-6 39-44 47. 6-1 44-50 48. 1-6 50-45 49. 32-28 10-14 en daarna zou nog kunnen: 50. 26-21 15-20 51. 21-16 8-12 52. 6-1 20-24 53. 1x9 3x14 remise.



- 36. 34-30** {diepte 18, 4.5 sec, **31-26,-50** **34-30,-38** 42-37,-18 28-22,62 25-20,94 35-30,152 34-29,190 27-21,246 27-22,262 43-39,262 38-33,280 49-44,398 28-23,474 hv 31-26 18-23 27-21 16x27 32x21 23x32 38x27 12-17 21x12 8x17 35-30}
- 24-29** {diepte 19, 3.6 sec, **12-17,-42** **24-29,-58** 9-13,-70 18-23,-78 8-13,-114 15-20,-146 19-23,-154 16-21,-210 14-20,-214 18-22,-496 hv 12-17 31-26 8-12 43-39 18-23 49-43 9-13 27-21 16x27 32x21 23x32}
- 37. 31-26** {diepte 19, 3.5 sec, 31-26,-62 42-37,-62 49-44,-4 43-39,-2 28-22,0 30-24,4 25-20,162 27-22,210 27-21,258 38-33,566 28-23,680 hv 31-26 19-24 30x19 14x23 28x19 9-13 43-39 13x24 32-28 3-9 42-37}
- 9-13 {diepte 19, 6.6 sec, 9-13,-66 19-24,-68 18-23,-104 29-33,-110 8-13,-112 29-34,-114 16-21,-294 18-22,-314 14-20,-396 19-23,-434 12-17,-582 15-20,-1018 hv 9-13 27-21 16x27 32x21 19-23 28x19 13x24 30x19 14x23 21-16 12-17}
- 38. 27-21** {diepte 19, 3.4 sec, 27-21,-64 42-37,-14 43-39,-8 49-44,-6 26-21,-1 30-24,4 25-20,156 27-22,176 28-22,202 38-33,572 28-23,674 hv 27-21 16x27 32x21 19-23 28x19 13x24 30x19 14x23 21-16 12-17 26-21}
- 16x27 {diepte 7, 0.0 sec, 16x27,-26 hv 16x27 32x21 19-24 30x19 14x32 38x27 10-14 43-39 13-19}
- 39. 32x21** {diepte 7, 0.0 sec, 32x21,-28 hv 32x21 3-9 38-32 19-23 28x19 13x24 30x19}
- 19-24** {diepte 18, 3.4 sec, **19-23,-66** **19-24,-76** 18-23,-108 3-9,-118 29-33,-150 29-34,-182 18-22,-288 12-17,-372 14-20,-402 15-20,-606 hv 19-23 28x19 13x24 30x19 14x23 21-16 12-17 26-21 17x26 16-11 8-12}
- 40. 30x19** {diepte 7, 0.0 sec, 30x19,-34 hv 30x19 14x32 38x27 10-14 35-30 3-9 43-39 13-19}
- 14x32 {diepte 7, 0.0 sec, 14x32,-36 hv 14x32 38x27 10-14 35-30 13-19 21-16 12-17 26-21}
- 41. 38x27** {diepte 7, 0.0 sec, 38x27,-36 hv 38x27 10-14 35-30 13-19 21-16 12-17 26-21}
- 10-14 {diepte 18, 4.1 sec, 13-19,-88 10-14,-94 3-9,-102 29-34,-130 29-33,-170 18-23,-170 12-17,-480 18-22,-614 15-20,-774 hv 13-19 21-16 12-17 26-21 17x26 16-11 18-23 11-6 10-14 43-39 29-33}
- 42. 21-16** {diepte 17, 3.9 sec, **43-38,-90** 42-38,-82 **21-16,-78** 43-39,-74 42-37,-54 49-44,-46 35-30,-3 25-20,22 21-17,94 27-22,224 hv 43-38 14-19 21-16 12-17 26-21 17x26 16-11 3-9 11-7 29-33 38x29}
- 12-17 {diepte 18, 5.0 sec, 12-17,-78 15-20,-174 14-19,-180 13-19,-196 18-23,-206 29-33,-208 14-20,-210 29-34,-222 3-9,-266 18-22,-518 hv 12-17 26-21 17x26 16-11 18-23 11-6 8-12 43-39 13-19 42-38 14-20}
- 43. 26-21** {diepte 17, 6.1 sec, 26-21,-100 42-38,-42 42-37,-26 43-38,-22 43-39,-14 49-44,-4 35-30,-3 27-21,2 25-20,24 16-11,88 27-22,116 hv 26-21 17x26 16-11 18-23 11-6 13-19 42-37 19-24 27-22 29-33 43-39}
- 17x26 {diepte 7, 0.0 sec, 17x26,-64 hv 17x26 16-11 8-12 11-6 13-19 43-39 19-23}
- 44. 16-11** {diepte 17, 4.3 sec, 16-11,-84 49-44,-36 43-39,0 43-38,1 35-30,1 42-37,1 42-38,3 25-20,22 27-22,200 27-21,214 hv 16-11 18-23 11-6 13-19 35-30 15-20 27-22 26-31 22-18 23x12 43-38}
- 29-33** {diepte 17, 4.3 sec, **18-23,-94** 8-12,-110 3-9,-144 15-20,-160 13-19,-170 29-34,-182 26-31,-184 14-19,-186 **29-33,-206** 14-20,-260 18-22,-590 hv 18-23 11-6 13-19 35-30 15-20 6-1 8-12 1x18 23x12 30-24 19x30}

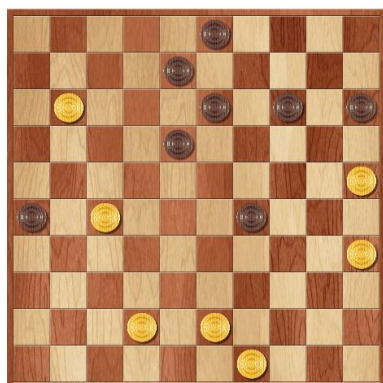

Wim speelde 44. ... 29-33?

Hij deed dat met het oog op de plakker die mogelijk was als Theo dam haalde en op meerslag zou gaan staan. Toch had Wim beter 44. ... 18-23 kunnen spelen met als mogelijk vervolg: 45. 11-6 13-19 46. 35-30 15-20 47. 27-22 26-31

48. 22-18 23x12 49. 6-1 12-17 50. 1x40 17-21 51. 43-39 21-26 52. 40-29 31-36  
 53. 29x15 36-41 54. 42-37 41x32 55. 15-47 32-37 56. 49-43 26-31 57. 47-36 37-41  
 58. 36x20 41-47 59. 20-15 19-24 60. 30x19 47-36 61. 19-14 36-41 62. 14-9 3x14  
 63. 15-47 41-46 64. 39-34 14-20 65. 47x15 8-13 66. 15-20 13-19 67. 34-30 19-23  
 68. 43-39 46-41 69. 39-34 23-28 70. 30-24 28-33 71. 20-15 41-47 72. 34-29 33-38  
 73. 24-19 38-42 74. 19-14 42-48 75. 14-10 47x24 76. 15x29

**45. 11-6** {diepte 16, 4.6 sec, **11-7,-208** **11-6,-112** 43-39,-112 49-44,-90 35-30,-32 25-20,-3 42-37,1 43-38,1 27-22,36 42-38,140 27-21,336 hv 11-7 15-20 7-2 20-24 43-38 33-39 2-11 18-23 11x50 8-12 49-43}

**3-9** {diepte 15, 5.5 sec, **18-23,-114** 13-19,-118 **3-9,-186** 14-19,-194 15-20,-204 33-39,-234 26-31,-238 33-38,-242 8-12,-286 14-20,-398 18-22,-2530 hv 18-23 35-30 13-19 43-39 33x44 49x40 8-12 6-1 12-17 1x34 19-23}

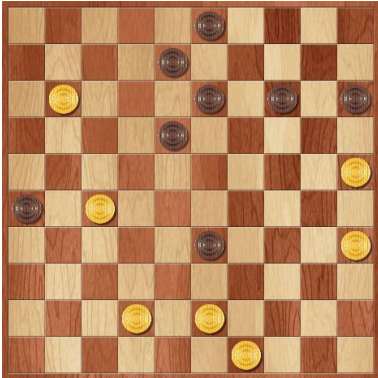

*Theo speelde 45. 11-6, terwijl 11-7 nog stukken beter was.*

*Wim speelde ook niet de best mogelijke zet.*

*Met 45. ... 3-9 maakte hij zijn nadeel onnodig groot.*

*Voor hem waren 18-23 of 13-19 de aangewezen zetten.*

*Maar ook dan zou het nadeel vermoedelijk beslissend zijn voor de partij.*

*Na 45. 11-6 18-23 46. 35-30 13-19 47. 43-39 33x44 48. 49x40 8-12 49. 40-34 3-9*

*50. 30-24 19x39 51. 6-1 12-17 52. 1x48 is de partij voor Wim reddeloos verloren.*

**let op:**

*hier mag Theo na 46. ... 13-19 geen dam halen. (vanwege 14-20 en daarna 20-24)*

**46. 6-1** {diepte 15, 3.8 sec, **35-30,-208** 42-37,-202 25-20,-120 49-44,-94 43-39,-84 27-21,-72 **6-1,-3** 43-38,-3 27-22,1 42-38,22 hv 35-30 18-22 27x18 13x22 30-24 22-28 6-1 9-13 42-37 14-19 25-20}

33-38 {diepte 16, 4.7 sec, 33-38,-3 13-19,-136 18-22,-210 26-31,-524 18-23,-524 15-20,-596 8-12,-690 33-39,-2596 14-20,-3986 14-19,-3988 hv 33-38 1x5 38x47 35-30 15-20 25x12 47-36 12-8 13x2 27-21 26x17}



*Theo speelt 46. 6-1 en geeft zijn voordeel weg.*

*Hier was beter: 46. 35-30 18-23 47. 49-44 8-12 48. 30-24 23-28 49. 42-37 12-17*

*50. 6-1 14-19 51. 1-29 19x30 52. 29x47 13-19 53. 25x34 9-14 54. 27-22 14-20*

*55. 22x11 19-24 56. 47-36 20-25 57. 34-29 24x33 58. 11-7 25-30 59. 43-38 33x31*

*60. 36x25 26-31 61. 25-48 31-36 62. 48-37*

**47. 1x5** {diepte 18, 4.7 sec, 1x5,-3 1x10,-3 hv 1x5 38x47 27-21 26x17 35-30 13-19 5x11 47-36 11-6 36-18 6-50}

38x47 {diepte 7, 0.0 sec, 38x47,0 hv 38x47 5-28 47-36 27-21 26x17 28x11 13-18 35-30}

**48. 35-30** {diepte 15, 7.0 sec, 35-30,-3 27-21,-3 5-23,-3 5-37,-1 5-32,-1 27-22,0 5-28,0 43-39,1 49-44,1 25-20,3 43-38,3 5-46,8 5-10,530 5-19,618 5-14,2520 5-41,2586 hv 35-30 15-20 25x12 47-36 12-8 13x2 27-21 26x17 30-24}

**47-36** {diepte 14, 4.0 sec, **15-20,-3** 9-14,-22 13-19,-40 26-31,-398 47-41,-842 47-24,-2510 47-38,-2610 **47-36,-2634** 8-12,-2694 47-42,-3984 47-33,-3984 47-29,-3984 47-20,-3988 13-18,-3988 hv 15-20 25x12 47-36 12-8 13x2 27-21 26x17 30-24}

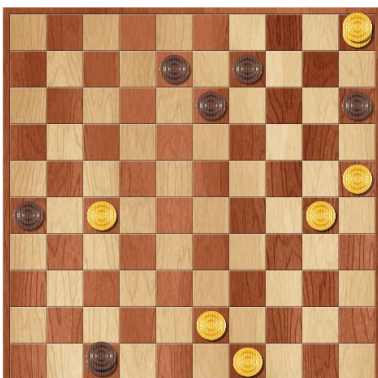

*Wim speelt 48. ... 47-36? en staat verloren. Hier was nog remise mogelijk via:*

*48. ... 15-20 49. 25x12 47-36 50. 12-8 13x2 51. 30-25 36x22 52. 25-20 22-18*

*53. 20-15 18-34 54. 43-38 34-29 55. 38-32 26-31 56. 32-28 31-37*

*Maar ook kon nog: 48. ... 9-14 49. 5x37 47-36 50. 27-21 26x17 51. 30-24 17-21*

*52. 25-20 21-26 53. 43-38 26-31 54. 37x3 13-19 55. 24x13 36x25*

*Zelfs kon met weliswaar veel moeilijker spel: 48. ... 13-19 49. 5x37 9-14*

*50. 37x5 47-36 51. 27-21 26x17 52. 5-32 36-18 53. 43-38 18-7 54. 30-24 7-2*

*55. 32-41 17-21 56. 38-33 8-13 57. 41-5 21-26 58. 33-29 13-19 59. 5x23 2x35*

*60. 49-43 15-20 61. 25x14 35-49 62. 43-39 49-38 63. 39-33 38-27 64. 14-10 27-4*

*65. 10-5 4-22 66. 23-28 22-6 67. 29-24 26-31 68. 24-20 31-37 69. 28x41 6x39*

**49.** 27-21 {diepte 13, 4.4 sec, 27-21,-2634 43-38,3 30-24,26 5-37,46 5-46,46 27-22,46 5-32,46 5-41,46 43-39,78 49-44,114 25-20,182 5-10,586 5-14,2504 5-19,2602 5-23,2618 5-28,2618 hv 27-21 26x17 5-41 36x47 30-24 47x20 25x21 15-20 21-17 13-18 17-11}  
26x17 {diepte 7, 0.0 sec, 26x17,-2614 hv 26x17 5-41 36x47 30-24 47x20 25x21 15-20 21-17 13-18}

**50.** 5-41 {diepte 13, 5.3 sec, 5-41,-2634 5-28,1 5-23,1 5-37,1 43-38,3 30-24,3 5-32,8 43-39,8 5-46,12 49-44,14 25-20,230 5-10,2492 5-19,2634 5-14,2638 hv 5-41 36x47 30-24 47x20 25x21 15-20 21-17 13-18 17-11 20-24 11-6}  
36x47 {diepte 7, 0.0 sec, 36x47,-2616 hv 36x47 30-24 47x20 25x21 15-20 21-17 13-18 17-11}

**51.** 30-24 {diepte 21, 4.1 sec, 30-24,-3977 43-39,3980 49-44,3980 25-20,3988 43-38,3990 hv 30-24 47x20 25x21 13-18 21-17 15-20 43-38 20-24 17-11 24-29 11-6}  
47x20 {diepte 7, 0.0 sec, 47x20,-2618 hv 47x20 25x21 13-18 21-17 15-20 43-38 20-24 17-11}

**52.** 25x21 {diepte 7, 0.0 sec, 25x21,-2618 hv 25x21 13-18 21-17 15-20 43-38 20-24 17-11}  
13-18 {diepte 61, 1.0 sec, 13-18,-3980 15-20,-3980 13-19,-3984 hv 13-18 21-17 15-20 43-38 20-24 17-11 24-29 11-6 29-33 38x29 18-22}

**53.** 21-17 {diepte 61, 0.6 sec, 21-17,-3981 43-38,-3981 49-44,-3981 21-16,-3979 43-39,-3975 hv 21-17 15-20 43-38 20-24 17-11 24-29 38-32 29-33 11-7 18-23 7-2}  
15-20 {diepte 61, 1.1 sec, 15-20,-3982 18-23,-3986 18-22,-3992 hv 15-20 43-38 20-24 17-11 24-29 38-32 29-33 11-7 18-23 7-2 23-29}

**54.** 17-11 {diepte 61, 0.6 sec, 43-38,-3985 49-44,-3983 17-11,-3981 43-39,-3977 17-12,1 hv 43-38 20-24 17-11 24-29 38-32 18-23 11-7 29-33 7-2 33-39 2-24}  
18-22 {diepte 61, 1.2 sec, 18-22,-3982 20-25,-3986 20-24,-3986 18-23,-3988 hv 18-22 11-7 22-27 7-1 27-31 1-23 31-36 43-39 20-24 23-10 24-30}

**55.** 11-7 {diepte 61, 0.2 sec, 11-7,-3983 11-6,-3983 43-38,-3983 49-44,-3981 43-39,-3 hv 11-7 22-27 7-1 27-31 43-38 20-24 1-23 24-30 49-44 30-35 38-33}  
22-27 {diepte 61, 0.7 sec, 22-27,-3984 20-25,-3988 20-24,-3990 22-28,-3990 hv 22-27 7-1 27-31 1-23 31-36 43-39 20-24 23-10 24-30 39-34 30x39}

**56.** 7-1 {diepte 61, 0.2 sec, 7-2,-3985 43-38,-3985 7-1,-3985 49-44,-3981 43-39,-3 hv 7-2 27-31 43-38 31-36 2-19 20-24 19x30 36-41 30-48 41-47 48-42}  
{diepte 61, 0.4 sec, 27-31,-3986 20-24,-3988 20-25,-3990 27-32,-3992 hv 27-31 1-23 20-24 23-41 24-30 43-38 30-35 49-44 31-36 41-46 36-41}